第一萬一千三百八十三號

# 叻報

有限公司

**Lat Pau Press, Ltd.**

No. 11, Cecil Street, Singapore.

*Chinese Daily Newspaper.*

本館在哥勞實得[illegible]門牌十一號

(PRINTED AND PUBLISHED FOR THE PROPRIETORS BY YEAP KWEE HOON.)

值[illegible]風一千一百六十四號

眼科

34-1, HILL STREET SINGAPORE

先生肝喻髮之子肝喻眼瞌寫世喜加爾實力星家山腳門牌三十四號寄一號余新加坡十有五年精究眼科醫書藥料今雖得其數矣者犯眼症之疾或暴痛或紅根或白膜至及目其者舊眼治愈不用刀割免防痛苦不遂拭藥數天便能成功妙包管眼明如常并余時習自前治愈華人洋人及各色人等不可勝算數是治愈之人贈送匾額及數送彩聯者甚多亦豫諸君映像自贈之誠敬也至及時症之疾余亦最爲手世上無雙亦不用刀割只乃數藥七天包全愈此係用藥之精亦用先生醫法之確也若諸君有批其症不防移玉至敝局請聞余必獻包醫全愈今藥亦大減價貨者贈送不取藥金 先生修世之德也

凡七州府三州府及爪哇暨一切之人有眼疾者係此治愈也

民國八年二月廿二號

## 貨倉出售

茲在羅勃申基有貨倉一座面積七千五百方尺欲行出售該貨倉目下租銀爲一千五百[illegible]諸 大商如有意購買而欲知詳細情形者請移玉來敝公司面商爲荷

英一千九百二十年二月十號

實得力建造公司啟

[illegible] BUILDING CO.
[illegible] Market Street.

## ◆新張廣告

本號專辦各墨頭芬枝油米荳中西雜頭唐山雜貨餅乾食品發行至外埠各商翁欲將物產寄至本號委託代售者本司理儘可代爲料理或欲在星加坡購買各種貨物亦可代爲安爲如蒙惠顧無任歡迎凡與各號來往必須經正司理押號幷蓋陳益昌正印以昭慎重特此佈聞

民國九年六月十六號

星加坡新巴虱二馬路門牌廿三號

陳益昌 正司理陳子耀 副司理陳仁長 披露

先農后工
土產日豐
舍此不務
國日趨窮
本土煙枝
請用請用
南洋兄弟煙草公司

南洋兄弟烟草公司啟

## 朱廣蘭茶煙生油廣告

本號創辦名茶紅煙生油各港雜貨已閱七十餘年矣貨真價實向蒙各埠 士商嘉許故行銷海外遐邇咸知今特加辦粗絲紅煙及中國土布毛巾綫襪鞋衫各款俱備價值從廉現各貨紛紛運到以便愛顧 諸君知所採購爲倘蒙 光顧極表歡迎

(各款紅煙價列)

朱廣蘭八兩一百四十包幼絲紅煙每箱
四兩二百八十
粘銀八十八元 本坡九十四元
朱廣蘭八兩一百四十包粗絲紅煙每
箱粘銀八十八元 本坡九十四元
朱廣蘭二兩五百六十包幼絲紅煙每箱
粘銀八十九元 本坡九十五元
朱廣蘭二兩五百六十包粗絲紅煙每箱
粘銀八十九元 本坡九十五元
朱廣蘭一兩四百八十包幼絲紅煙每箱
粘銀四十二元 本坡四十五元
朱廣蘭二兩四百八十包生切熟煙每箱
十五元 二兩五百六十包全價
本坡一百零一元
朱廣蘭一兩六百包生切熟烟每箱粘銀
四十五元 本四十八元
朱廣蘭二兩 蘭花生煙每箱
銀 本坡
和生八兩一百四十包紅煙每箱粘銀五
十七元 本坡六十三元
和生二兩五百六十包紅煙每箱粘銀五
十八元 本坡六十四元

◉各款名茶生油價列

朱廣蘭二兩百六十四包鐵羅包種茶每箱十二元半
朱廣香二兩一百七十包包種茶每箱粘
銀九元
廣寶泰二兩八十三包包種茶每箱粘銀
三元半
朱廣蘭五斤庄馬耳茶每包二元一角
朱廣蘭八兩庄二百包舊清遠茶每箱粘
銀五十元
朱廣蘭一百勳庄頂香清遠茶每箱粘銀
六十八元
朱廣蘭四兩一百六十包清遠茶每箱銀
十六元
朱廣蘭一百六十包六安茶骨每箱粘銀
十八元
朱廣蘭月嘜生油每百勳 照時價
另有正仲光各粉麵枝中國蜜白麵條
如蒙 惠顧取價從廉

星加坡中街 門牌卅號朱廣蘭啟

庚申年元月初五日

## 朱有蘭茶菸生油金線中國襪貨

本號生烟各種名貴茶自榨熟生油皆自廠工督辦不惜工本務求精美故絲菸有辟瘴化痰之功茶具除煩提神之妙生油則饒有滋養之益以上出品夙得諸僑胞所歡迎也生家所推重者也更有真赤金線久不變色各庄土布花襪新鮮綉帶鏡屏酸枝檯椅無不美備以供 諸君之求爰將各菸烟價目列如後

八兩一百四十包本號紅烟每箱粘八十七員
四兩二百八十包本號紅煙粘銀八十七員
六兩二百包本號紅烟每箱九十員
二兩五百六十包本號紅煙每箱八十八員
二兩四百廿包有蘭花生烟每箱時價
八兩一百四十包冠蘭紅烟每箱時價
二兩五百六十包冠蘭紅煙每箱時價
二兩百六十包本號鐵羅漢針茶每箱十九員
一兩一百六十六包本號鹿蘭包種茶每箱粘銀十三員半
五兩二百包本號銀針古勞茶每箱三十八元
五斤庄廿四包本號馬耳茶每包二元五角
四兩百大十包本號舊清遠茶每箱十元
八兩庄百六十包本號舊清遠茶每箱三十八元
一百斤散庄舊清遠茶每箱四十元
一斤庄超等清遠舊茶每包九角半
二兩百七十包鐵羅漢包種茶每箱六元半
有蘭三金鐘嘜自榨油每担照時價 注意新到取貨
有蘭大包一斤四十包庄粗絲紅烟每箱八十七員
有蘭小包五百大十包庄粗絲紅烟每箱八十八元
各款烟出本埠每箱加稅銀六元
有蘭各庄送禮名茶
朱有蘭各庄真金線
蘭芝生各庄真金線
兼有大帶三號蘭仙水生油發行
新到本號省庄金字玉油時價
新到抹手菓油時價
電話第八百三十九號

中華民國九年二月一號

本公司自分設星洲以來屢蒙各界君子惠顧盛意無以爲報而敝公司適值本月初一日乃四週紀念之期特將各貨大減價三禮拜由陰歷十月初一日起至十月廿一日止以酧我僑胞諸君雅愛之盛意爲舖在大馬路吉甯街口一連三間門牌七十五至七十七號電話一千五百八十八號此佈

民國九年十一月十一日

星架坡先施公司支店啟

新到各種特色香烟

●●同胞注意●●請吸國貨

金馬　五十支庄
大長城　五十支庄
大飛船　五十支庄
大愛國　五十支庄
鴛鴦　五十支庄
大飛船　十支包庄
大愛國　十支包庄
大雙喜　十支包庄

民國九年十一月十七日

中國南洋兄弟烟草公司謹啟

◆招僱手民廣告

啓者本館爲擴充新聞起見擬僱手民一二名諸君有曾在報界充當手民願就此職者請逕本館經理部面商可也

中華民國九年十月廿日

本館經理部謹啟

◆本館啟事

啟者本館近由歐洲辦到各種英文寫字簿及英文抄書簿甚多最合肄業西校各學生之用諸君惠顧請到本館經理部面商可也

民國九年庚申九月十一日

本館經理部謹啟

緊要聲明

啟者本埠及外埠諸君有來函定閱本報及來函囑登告白者必須將地址書明函內是所盼此佈

民國九年十月廿三號

本館經理部謹啓

◁麗生金舖▷

新張廣告

本號在新嘉坡禧木街二十九號門牌開張專聘名手技師製造金銀首飾鑲嵌珍珠寶石式樣務求新奇手工精巧戒指金葉十足製造玲瓏貨物充足隨意選擇定價約期無誤招待竭誠謙和兼有各種鑽石珍珠寶石翡翠玉器發售名目繁多不及細載新張伊始格外歡迎

民國九年十一月十七日　禧木街廿九號麗生金舖謹啓

## 論說

### 向自由一條路去　（惟民）

讀北京大學七教授爭自由的宣言之感想

二十世紀的世界人類天天向進化的路線跑。這條路線是無阻礙的是自由的。有阻礙沒自由說不得進化。進化麽。人類很多是難做到的。自由麽。人類是很多想不到的。爲甚麽呢　因有阻碍的魔力用高壓的政策底。阻碍的魔力最大的是政治上有權衍的人。在內政上用着警察條例。把人民之言論自由出版自由集會結社自由書信秘密自由自體自由都通阻塞了。他們用官廳軍警的勢力高壓人民。拘留喇。監督喇。坐監喇。維持社會的安寧秩序喇。他們用很多題目。很繁的手段。無非阻碍人民向自由一條路進去罷了。人民若是覺悟了。他們一面向自由的路進去。軍警用高壓政策防住水塞不通難道他們可以達目的麼。一定不能的。何故呢。因爲人民集合很多的勢力跑進去他終是阻擋不住的。現在我們中國的人民尚未到覺悟的境地。所以他們尚未向自由一條路去。尚在高壓政治下討一個生活安樂過日子呢。北京大學七教授爭自由的宣言。是他們已覺悟了。他們覺悟想用宣傳的方法。使人民覺悟。難道我們小百姓終不覺悟向自由的一條路進去麽。

昨日論說陳總司令是主張平民政治深惡軍閥者。是字誤作仍。深誤作除。特此更正。

## 譯電

### ○希臘之近況

十八號英京電。雅典來電。謂希臘政府以被於公舉時致敗故。已自取銷。干士丹丁高拉里派。當出而組閣云。日間在雅典城中有兩黨衝突。當場槍斃黨人二名。惟並無騷亂之事發現云。最近公舉結果。表示榮尼斯派佔一百一十八位。干士丹丁派佔二百五十位。榮尼斯離氏及所有閣務部員皆被致敗。榮尼斯派人。皆無一名同馬斯頓尼亞及老希臘云。十一號電。希國以榮尼斯派失敗故。當有大亂發生。雖然干士丹丁派之勝利。當不能復前王干士丹丁於王位。以協約國前已不許干氏之復國云。英法各報對於榮尼斯派之失敗。大爲詫異。皆謂英法兩國政府不當許干氏復國。致令希臘於內訌之禍害云

### ○俄國近狀

十六號英京電。君士但丁通信。謂斯巴士多砲之殘軍已完全撤退。該城現已爲蘇城政府管領。斯巴士多砲於月之十四號。入過激黨軍之手云　全日電。華那羅君在衆院答復。堅不肯稱。據人照於蘇俄外開通信。謂英人之在俄地者現仍甚衆。彼對於蘇俄英僑之近況。現仍無消息。政府已向蘇城政府查問其事。對於英俄通商交涉事。可望於星期內了結。屆時當有報告云。

### ○熱帶之藥材

十六號英京電。典拉爵主特向各處請款十五萬鎊。爲倫敦熱帶藥材醫校探驗熱帶藥料之用費。該校近已爲約公爵開設。約爵主曾已收獲十萬元有奇。內由殖民地事務所交一千鎊。毛力提亞政府交來四百鎊。山斯巴政府交來三百鎊。東亞公司交來五千鎊。海峽殖民地四洲府及東亞公司各捐二千鎊。滙豐銀行及拉打銀行各一千零五十鎊。英京樹膠公司及北婆羅洲之夏利臣哥勝士裴路公司各捐一千鎊。香港政府及斐芝政府各捐五百鎊云。

## 選電

●外交團謂中國應宜統一望孫唐等能與京政府同一態度否則危亡立見

●北京國務院致電陝督陳樹藩謂統一命令已公布即與于右命接洽

●其祥自切林電請派兵戍汽車來庫倫董促陳毅速行陳已於一日北上

●國務院致電駐外各公使云兩粵取消自主統治歸諸中央各國態度如何隨時電告

●靳雲鵬住宅二日會議以新銀團條件太苛決不向其借款一面減政節費一面與本國銀團接洽如有正當特別用款則向其借用

●三日早靳雲鵬再接見京滬華人銀行代表

●孫文唐紹儀伍廷芳專函來京促催議員赴滬

# 叻報附張

每日隨報附送

星房盧昴停刊

## 小說

紀實小說 苗疆談虎記　續　媚雲

先是僅居苗族。古號羅施鬼國。獷猂椎髻。了無文化。明代乃漸移民實其境。而以苗族歸農。至今黔人之佃者。尤多倚苗族。山深林密。除官道外。即老於黔者。亦不敢恣意遊覽。惟苗族尙無慮。蓋以山中有無量野獸。苟非若苗人之生於斯。長於斯。聚族於斯者。不迷於道。即葬身於豺狼腹中。且尤以虎患爲最烈。余自幼隨宦黔垣。年及弱冠。輒喜乘馬荷鎗。作獵夫之勾當。時獲佳禽野兎以供饗餐。意怡如也。父老或爲余戒。僅頷之。間凶猛之野獸。余平日從未一遇。故未悉其利害也。

然余之愉快在此中得。余之恐怖亦自此中生。迄今思之。猶然心悸。當一千九百零三年。余適隨侍八寨任所。此地苗漢雜處。號稱難治。地形險惡。有兩山高可千尋。突立對峙。中僅容一二人並行者。有危巖作欲仆勢。巖脚現大穴如獅張口。深黑無際者。有童童一石山。高廣不可方物。其上無一草一木者。有尖峰形勢嵯峨 鳥飛不到者。八寨舉山爲城。周圍約萬餘家。大多數俱係黑苗。苗有生熟兩種。生不諳漢語。納賦貿易。必倚熟。熟居八寨。生往往掘山頂或曰坑。聚族而居。坑中即就山石鑿成階級。層累而下。深輒十餘丈。又虞山谷之淹灌也。則於坑底四穿穴達山外通以巨竹。而滿種竹。坑之上端。則滿植籬樹。氣象陰森。驟至者絕不知此中有人。是之謂坑。漢族亦少與交通。以外人鮮入其坑中。一。必先由山外鑿其中輸。而又盤旋而下。非諳熟其徑者。則執析難行。二。此種處所。防禦綦固。彼山勢陡羊腸小路一條。只僅能容一人。生客猝至。隨出獒犬嚙人。稍不經意。擲流標杵。即或尋得階道可以攀登。而巖際每數藤類木巨石。一經牽動。石乃滾滾下擊。若必欲至其中一遊觀者。非預由熟介紹不可。余曾過訪此種族四十餘處大抵人畜雜居。汚穢不可嚮邇。予素好獵。是年三月廿四日。予以天氣清明。遊興勃發。晨興。亟命奚奴裹餱糧。選駿馬。預備作竟日遊。而余則攜余寶貴獵之鎗。身實子彈三十。傲然出門去。家人雖戒余以早回。然亦不甚措意。以此等舉動爲余之慣例也。於時余與奚奴各乘一騎。緩緩向山中行去。余策乃不可支。鳥語花香。嵐光潭影。觸足增人逸興。惜余是時不能詩。否則定有佳句。騎驅約廿餘里。越山已七八重。怪峯奇境。漸觸眼簾。驟至無半步平坦之路。人坐馬上。野草出樹。高日及肩。僅可容馬蹄前進。初尙見農家菜圃。三里以後。則皆一片荒蕪矣。野峰欣障。動輒驚人。余僕及其騎已稍覺患。然余等仍鼓勇直前。又里許。得一平曠地。大幾百畝。細草如茵。余又顧而樂之。迴塘二四。有死鳥異蟲浮水面。以故之馬雖渴不敢飲。余席地坐。僅命僕牽余馬及其騎獵人。甫彼等峰創固不甚劇也。少頃。余解囊糧與僕共一。馬則隨意嚙草於旁。忽見野蜂山羊。出沒其間。或飛或鳴。余至是技乃癢甚。閱三鐘許。共得野蜂十隻。雉鷄五。山羊一頭。余喜不自勝。正欲再試。回顧日已啣山。爰飭勤所獲。使僕肩之。遂身跨馬所在。則杳不可得。蓋已去故處二里餘矣。　未完

◉代苗

## 諧談

### 息廬諧話　民哀

某甲生前善賴債。晚時輒研究賴債步驟。久而有得。迺著一經。逢人便說名曰。若經死後。里人祀之。即尊稱爲賴債祖師也。廟之頭門有匾二。一曰萬世永賴。一曰賴及萬方。旁題長短三聯。其一曰。停停三四日。隔隔六七天。其二曰。爲債務今年休題起。覓工夫明歲早些來。其三曰。緊討緩討。善討惡討。你祇管討。多還少還。全還半還。我總不還。還債偏真惹哀樂之容。落或之成。賴依弟子。不可勝計。而其中尤以前清之達官貴人。民國之政客議員佔多數。

有尤氏子者。好言結團體。一日返家。見其妻與人同宿。尤遂大肆咆哮。奸夫推枕起曰。才與尊夫人結合一小團體。足下即來發行見意。搗亂會場。試問中華民國之大團體如何能成立。


狗頭標烏蜜酒

此項上烏蜜酒各酒店均有招賣以便
諸君購用
新嘉坡 … 公司
英一千九百二十年二月

切勿投鈎於無魚之處　盧

切勿虛擲金錢購服無效驗之藥品若大便秘結宜購服紅色清導丸必能滿意之效果因此微小之清利品能治大便秘結毫無肚腹疼痛之患可獲奇效凡患疾病痛苦甚至起經失調肚腹疼痛等症能自致其源者口氣臭穢頭痛目眩常患頭痛且食慾不振大便結滯之人因性好文其病二科者皆因大便秘結之故以致血不潮面色萎黃寢食不安精神困倦者宜服紅色清導丸不半月而諸恙盡失如何之症服此藥無不痊愈凡各埠西藥者均有出售或直寄函叻嘜韋廉士醫生藥局郵購每一瓶九角半星嘉坡士庫街韋廉士醫生藥局函購每一瓶可也

由韋廉士大醫生紅色補丸之奇功
使軟弱多病之軀得強健而戲足球

奉天慶協單君玉照

少年男子患血薄氣衰者甚爲衆多且在成人猶有之此爲患藥此症若對症服藥易於醫治只須及時服藥爲要然而甚多險往往施救不及成爲少年勞瘵者夭折者亦不乏其人也能治氣衰瘵治之法惟有補血韋廉士大醫生紅色補丸乃是大驗名補血醫治血薄氣衰症之聖藥也存此三十餘年中曾經一般千萬之患血薄氣衰請韋廉士大醫生者亦千萬治愈中之一份子也

慶協單係奉天文華中學校學生其自述云余素體不強精神恍惚面色黃瘦肥憶薄弱四肢寒冷如冰時出冷汗而左胸又常疼痛屢延名醫診治非特無效徒耗金錢且病日益加重余深憂慮後閱東方雜誌始知韋廉士大醫生紅色補丸能治此症遂決意試服之服一瓶之後果見奇效從此精神心連服之非但面轉紅色且身體強健發覺之從前覺如二人也在校能戲足球蓋紅色補丸之功所賜也廉士大醫生紅色補丸此

余因感激不盡爰特寄此以鳴謝悃並附照片以感大德士大醫生紅色補丸之功效升但少年男子可以服用即年老女亦能恆服一功力不分男女老幼也凡經售西藥者均有出售或向石叻士庫街韋廉士醫生藥局函購每一瓶英洋二元五角半每大瓶英洋十二元郵力在內衞生小書名曰延齡妙術如欲索閱即須寄明信片一張至以上所列地址原班寄送

# 婦科調經丸

大哉女子有孕育之負担是故不可不謀康強之幸福也及乎寧馨英物壯志男兒莫不由良好母胎氣血充盈而產出之至若婦女體質薄弱所生之子女均皆孱弱不僕甚致中道夭折豈不傷哉本醫生深究婦女之病原經水逃之如經不及期而先行者是血盛而有熱也過期而不來者是氣血虛也經來過多亦熱也太少是虛也經來腹痛是氣滯血實也經來咳嗽乃肺金枯燥也經來嘔吐乃胃隔飲食不能進也經閉不通者其病有三一爲脾胃損傷一爲飲食減少一爲氣耗血枯之所由來也經來紫色乃熱也淡色屬虛也經水而無血色者乃大虛大寒也白帶乃下元虧損也白淫白濁乃濁氣滲入膀胱也甚或受孕而小產病後欠補產後失調操勞過度抑鬱傷肝血山崩流血不止等症均能治之效驗如響久不受孕子宮寒冷連服此丸一月定必毓麟有望宗嗣延綿誠女界之金丹調經之聖藥也

民國八年二月五號

南洋總代理石叻啲哌會豐商店

## 主治

中暑 中寒 時疫 傷食 水瀉 氣鬱 暈浪 酒醉 惡心 急痧 嘔吐 胃痛 眩暈 赤痢 白痢 口乾 口臭 昏倒 氣逆 胸悶 頭痛

夫稱世之藥能名稱其實者不多見聞本公司之仙丹能治百病無病服之可以防患于無形有病服之藥到立可回春敢云名稱其實也我邦人士請嘗試之便知言之不謬也

製藥總廠 前在粵東佛山頭豆豉巷今遷南京下關

石叻總代理 馬交街 廣福成 國貨發行所

中國純陽牌五九製藥公司啓

民國九年八月十一號

# 華僑保險有限公司

The Overseas Assurance Corporation, Limited.

本公司專營洋面火燭電車保險事業取一格外從廉賠償極爲快捷各界光顧仰祈移玉到本公司接洽無任歡迎之至

▲董事▼

郵政局員 林文慶 林義順 林推遷
陳思源 黃兆珪 陳延謙
李邦縈 楊萬慶 殷雪村
黃奕寅 佘應琳 曾江水
王醫芳 王文達 蔡寶松

本公司營業地點在吉甯士得力鍾坤成公司樓上

民國九年七月十三日 司理陳有齊啟

# 神州藥房

ANGLO-CHINESE DISPENSARY LTD.

(Incorporated in Singapore)

303 NORTH BRIDGE ROAD SINGAPORE.

小坡電車大馬路怒嚟之路三百零三號 電話九百一十八號

環球藥料 粧飾用品 金銀眼鏡 外科器具 家用良藥 貨真價廉

# 神州戒烟水

△有志戒烟者請看▽

此藥水係採中西草木之精煉製而成無涵毛啡或他毒質若照單飲此藥水自能癮斷毫無辛苦且無後患亦可常飲善能開胃壯神延年登壽凡我同胞有志戒烟者無不應效強種強國爲本藥房有厚望焉請嘗試之

每罇一元 大帮批發 另議

一千九百十八年八月十四號 神州藥房謹啟

# 羅氏白來補血汁

血乃人身之至寶血實則肌膚鮮明面帶紅壯故羅氏以補血爲首務本藥汁採上品藥料精合成確性和平汁凡勞心勞力以致血虧氣弱神傷力竭或全此血而貴[illegible]凡[illegible]耳[illegible]四肢無力手足酸軟身[illegible]不足之症以及婦女白帶[illegible]經[illegible]者服之[illegible]血足自然[illegible]不[illegible]生之[illegible]一調羹日服三次用水沖服小兒減半

每大瓶一元二 每小瓶七角半 批發相宜

# 羅氏扶強補腦汁

凡先天不足體質不強之人其胃部之腦氣筋必失運化之功力致時常以重大之補品亦未必有效果此補腦汁爲補助人身之滋補料且能補助腦部各部之腦氣筋而又以扶強養生爲專長無論心經腦部虛弱一經服之便能使虛弱之人一變而爲強壯之體誠乃有病去病無病壯體之寶汁也若夫好色狂淫操勞過度飲食不節者此之謂後天調養各部腦氣筋全失其主司精神困頓脾胃虛弱滿身必需補料亦逐漸減少者無相當之補料以補助之則身體之無強健之望是故欲爲完全活潑肢體者當以補腦汁爲惟一強體壯身之補料也服法每飯後服一調羹日服三次用水沖服小兒減半

每大瓶一元二 每小瓶七角半

星洲牛車水大馬路羅氏藥房謹上

六月二號 啓

# 急救普濟水

二號
肌紅白 [illegible] 一 [illegible]
身困倦痛脚 [illegible] 有此症 [illegible] 之驗 [illegible] 立
無論 [illegible] 或是 [illegible] 症宜 [illegible] 驗此水可保平安無 [illegible]
何病無有不合男 [illegible] 合服凡 [illegible] 家行旅無 [illegible]
無刺不可 [illegible] 驗藥 [illegible] 有射 [illegible] 奸商以僞貨冒 [illegible]
其救時普濟水 [illegible] 本主人特拓石功
衛安公司總代 [illegible] 加以 [illegible] 辨水
可與石功大 [illegible] 路 [illegible] 公司 [illegible] 方 [illegible] 中 [illegible] 救時普濟
正貨也貴客購 [illegible] 不拘大宿客活一 [illegible] 迎

# 神效止瀉丸

病中與普濟 [illegible] 用中 [illegible] 藥材化 [illegible] 丸寒熱可用治
服之多可稱 [illegible] 如霍亂 [illegible] 筋痢嘔腹痛中暑中寒 [illegible] 刺 [illegible]
冬 [illegible] 咳嗽飽滯腹 [illegible] 山嵐瘴氣寒熱往來等症大人用熱茶吞
一 [illegible] 小兒減半立刻全愈男女 [illegible] 孕婦均皆合服真救
風 [illegible] 萬全之聖藥也

朱中與創製 [illegible] 治痢嘔霍亂肚痛水瀉 [illegible]
此服之立刻 [illegible] 家 [illegible] 旅 [illegible] 備不可少之聖藥也
服法 大人服二十粒 [illegible] 兒服二粒 [illegible] 歲至六歲服四粒
七歲至十二歲服 [illegible] 粒 用茶吞服

[illegible]

此散專治暑天 [illegible] 等症用酒開
採擇日採七天 [illegible] 用藥散乾擦
此散最 [illegible] 色三天全愈 [illegible] 疤痕 [illegible] 外治之神藥也
忌食 本公司 [illegible] 門 [illegible] 五十四號

# 衛安公司

總代理

分局在此 [illegible] 門 [illegible] 大十五號
（民國八年六月五 [illegible]

# 種子固精丸

牛 [illegible] 夜 [illegible] 夢 [illegible] 自流 [illegible] 汗眼花耳鳴腰痠腿軟 [illegible] 弱水 [illegible] 小
便 [illegible] 數等症 [illegible] 由 [illegible] 之 [illegible] 若不及早 [illegible] 本治之不獨子火
維艱 [illegible] 恐促及壽限矣本堂主人得此妙方故能種子矣
十餘載且年逾古稀 [illegible] 能日行六七十里精神康健飲食 [illegible]
滑向來 [illegible] 友取用無不 [illegible] 特公諸世俾患肝腎虛損水 [illegible]
病者服之得 [illegible] 元固本之功而共躋康 [illegible] 延年之樂也女

[illegible] 足占全體之 [illegible]
中或先天 [illegible]
度以致 [illegible]
[illegible] 除○氣之 [illegible] 之難
其要若無 [illegible] 之方未有
不 [illegible] 而 [illegible] 者也○ [illegible] 寶善
宗 [illegible] 斷根○氣丸
[illegible] 症

俄 [illegible] 男女老少 [illegible] 日 [illegible] 治之日久症 [illegible] 有須安心多
服 [illegible] 自然 [illegible] 效 [illegible] 若老人久嗽夜不成寐即用獨
茶送服一 [illegible] 立能安 [illegible] 熟 [illegible] 嗽 [illegible] 氣之 [illegible] 丹也
○代 [illegible]

限五 [illegible]
分 [illegible]
定 [illegible]

# 獨步痧嘔肚痛抽筋散

吐亂一症 [illegible] 於濕 [illegible] 傷冷 [illegible]
亂 [illegible] 但 [illegible] 中 [illegible] 謂之霍亂 [illegible] 不 [illegible] 吐瀉 [illegible]
邪 [illegible] 不 [illegible] 不痛 [illegible] 之有吐 [illegible] 不得 [illegible]
危無 [illegible] 謂之乾霍亂 [illegible] 欲絕 [illegible] 中 [illegible] 痛欲吐不得
寒欲 [illegible] 不得 [illegible] 兼患抽筋四肢 [illegible] 其 [illegible] 往往有 [illegible]
霍急極 [illegible] 於 [illegible] 人性 [illegible] 致延 [illegible] 往往有迫切
甚及之 [illegible] 本堂有 [illegible] 於此 [illegible] 家 [illegible] 經驗之方創製此散凡
患霍亂 [illegible] 或 [illegible] 或不 [illegible] 或吐瀉 [illegible] 初起即
服此散一 [illegible] 小孩 [illegible] 半 [illegible] 用生 [illegible] 茶送下限五分鐘全
愈收效之速人能 [illegible] 息 轉危為安 堪稱獨步凡遇
此症切宜初起即服此散一 [illegible] 可保全愈若延至危重之 [illegible]
須速服二三 [illegible] 得幸 [illegible] 致 [illegible] 大事本堂數十年來親
自經驗活人無數（確 [illegible] 起死回生之功）況此散
久貯不 [illegible] 居家行旅 [illegible] 常備 [illegible] 平時 [illegible] 滯 [illegible] 痛或水瀉或嘔
即服即愈 [illegible] 救急之聖藥也

總發行 大 [illegible] 石 [illegible] 路 [illegible]

# 衛安公司

民國八年二月一號

# ◉新嘉坡中華賑災協會

▲宣言

週之發災拯患仁切痌瘝濟衆博施義賽互助比者我祖國南北直隸河南山西山東粵建浙江湖南廣東各省迭告災區災區萬里災民千萬露宿遍野饑殍載塗悲慘之象莫可名狀仁人志士長用惻然敝會同人用是奮起思効棉力恐不克副幸我

中國精武體育會代表陳公哲羅嘯敖葉書田諸君暨女子部主任陳士超女士許以再到本坡排演精武式體操各技及會員自製之精武成績影畫藉收券資全助賑款陳君等準備資斧南來遊歷本不欲以精武身桑安費同儕一錢徒以義切濟災殉衆所請凡茲俠義良足欽崇茲定期本月十一十二兩夜假座小坡華樂影話戲院演會排演以振興體育之精神作拯溺救焚之舉動一舉兩善何以加此所望仁人君子大發慈悲踴躍赴會解囊相助俾拯災黎作善降祥奉修厰福謹立請命謹此宣言

## ◉本會職員一覽表

名譽總理 伍總領事莊蓉 林文慶 余東旋 林秉祥
正總理 林推遷 副總理 林義順 李鐵岑 財政 麥仲堯
邱繼顯 司理 甘清泗 黃光珪 文牘 沈職民 羅嘯敖
尹綠湮 陳其亨 查核 楊福珂 黃于聯
董事 藍偉烈 許夢芝 林德灣 楊岐門 廖湘霖 王金鍊
佘來吉 陳譜鋪 李合與 孔天相 李聲綸 殷雪村 蔡日
昇 黃江淮 沈鶴墻 黃奕實 林淑芯 鄭雷臣 吳忠信
李邦璧 吳晉壁 薛武院 陳貴賤 葉玉桑 陳芳藻 陳楚
楠 蘇嫣英 李萁富 林金城 李源寶 陳敏實 謝文斯
李金枚 林推遷 劉膽合 林義順 陳宗周 李鐵岑 陳喜
亭 麥仲堯 余東旋 邱繼顯 伍莊蓉 甘清泗 林秉祥
黃光珪 林文慶 沈職民 尹綠湮 陳藍闊 羅嘯敖 藍榮
禮 黃于聯 陳黃輿 楊福珂 麥仲堯夫人 黃
光珪夫人 張秀傑 王傳杉 黃兆源夫人 岑申記 黃
惠太太 林文慶夫人 張家仁 吳錫進 伍領

## ◉本會董事部組織開辦經費芳名錄

林推遷君 林秉祥君 陳禎祿君 以上各一百元
林文慶君 葉玉桑君 楊福珂君 林義順君
麥仲堯君 曾[illegible]

## ■各熱心家報効物品列下

華樂戲院有限公司董事 孔天相 黃允珪 陳嘉福先生報効戲院兩晚另報効畫片三套 南洋兄弟烟草公司報効全場大喜香烟 廣福成號報効場內需用土布 岑中記報効全場生花 廣興昌號報効場內木工 岑祈公司報効全場中國鐵備 愛司美汶團任全體音樂 華僑女學校擔任賣◉水香烟 萬多利雪謗報効全場雪糕餅食 廣兆隆號報効全場葵櫚扇 馬玉山公司報効全場糖果餅食 何悅昌報効全場大光燈 歐陽雲僧送助古玩一件 陳公哲先生送助三潭夕照影一張待閱週再放大二十四寸一張送來與熱心家購者諸公 送助蘇臺攬勝影照一張 怡和軒俱樂部送陳士超女士生花籃一個 鶴室送陳士超女士生花籃一個 陳士超女士寄將原生花籃二個轉送本會場爲報効 胡文虎先生報効萬金油一千二百瓶（武萬金油尚未送來致失熱心家購助之興新請見諒）

## 本會十月拾一二兩晚

排演精武體育成績影畫會場內荷蒙 諸大熱心家大發慈悲捐助及購飲◉水一杯雪糕糖果一碟大喜香烟一枝葵櫚扇一柄或有購古玩一件生花籃一個三潭夕照片小影一張蘇臺攬勝小影一張籃將各善士勇躍解囊助賑諸芳名錄列于左鳴謝（恕免稱呼）

怡和軒俱樂部買三潭夕照影一張五千五百元 又買生花籃一個一千元 聚商俱樂部買蘇臺攬勝影一張五千元 鶴室買生花籃一個一千元 黃福夫人五百元 謝鳥肉五百元 王清杉五百元 林秉懋五百元 周林慧醒僱五百元 莊鳥四百元 余東旋三百元 李清發二百元 楊福珂買古玩一件◉水一杯二百元 華民政務司 正堂 林文慶 陳敏實 陳海椿 葉玉桑 林邁權 黃澤波 王四枝 石煥泉 劉膽合 西五女士 吳潤霖 莊希泉 以上各捐一百元 李榮森七十元 林義順 邱繼顯 黃光珪 陳楚楠 麥仲堯 黃奕實 王金鍊 殷雪村 吳忠信 李鐵岑 蘇嫣英 謝文斯 林推遷 楊岐山 陳貴賤 黃光炎 李金枚 李道灤 蔡貞忠 張蔭軒 林萁富 林金城 蔡嘉種 曾瑞于 陳古泉 黎潤生夫人 黃瑞癸夫人 蔡景英 林得財 黃江淮 袁明誠 薛武院 陳其亨 顏錫臣 黃子綿 邱茄生 沈鴻興 [illegible] 陸仲垣 黃肖岩 以上各捐五十元 [illegible]夫人四十元 [illegible]三十[illegible]

## 南洋

### ◎伍君蹈海之眞相

檳城函云。。伍君澤衆蹈海一事。。已刊前報。。茲查悉尸身。。已於前日下午發現於鬮仔角海面。。曾由政府醫生驗明。。確係自盡　與人無由。。已准尸親領回　遂於本年安葬明白。。是伍君確遭辛苦。。從此結束矣。。予對伍君自盡之舉。。甚抱悲悼。。頗欲查其何以致死之由。。故特向其親友某君。。叩詢原因。。茲據某君云。。伍君前日個人營業。。所得按有一萬餘元。。今不但此一萬餘元完全虧了。。尚須負欠友人有二千餘元　近為某甲友負籌寄回祖國。。尚存三百餘元在伍君處。。催討甚緊。。伍君愧無以應。。此致死之由一也。又伍君前任某公司事時經濟頗裕。。對於某乙友。。十分幫助。。某乙友恒借助五大千元。。為期一二年之久。。今伍君受此困苦。。曾向某乙商借。。詎意某乙未能幫助分文。。致伍君大失所望。。恒對人云。。某乙予曾資助之。。今吾困苦。。欲求其幫助。。而不可得。。於此可見受吾惠者會如此。。其餘可知矣。。於是求死之念亦決。。遂萌短見。。查伍君尚有一老母在堂。膝下一妻四子。。伍君在時。。曾將其妻首飾。。典質殆盡。。今家無長物。。專待諸親友共為維持。。否則一家數口　難免餓莩云。。

### ◎瓜拉學校勸捐書

惟我中華頻年兵燹。。旱乾水溢……之穀殼出田。如霪增然。。悲哀……嚎。。同胞何辜。。罹此荒饉。。……。。大都墦然七尺。。形在神奄。……斯時也。。知天禍之來撫。。數……死之悲心。口不言而以暴。。夫……然觀此慘狀而不動情者。。……矜憐。。見孤父之監邸。。……葬爲餓殍。。大不乏慈善之士。……行見災民之感謝歌頌。。同為……可譯資自肥。。不一念同胞之……笑歟。。敝校學生。。年雖幼稚。。……慈。。尚望仁人君子。。慷慨……

### ●答復商界諸公

啟者粘學諸同人因比年各物飛……舉蓋日商界公局多有登報暫不……會做同人新舉原爲不得己假非……無奈舟古旁工錯人共必入不……勸戒不固是眞無善法以爲之……公提情度運由酌實行增價……

民國庚申九年十月初六日

佳意

狗仔墨烏蜜酒

叻地最適用

天下至馳名

最上飲品

敢請賜用

各酒店均有出售

英一千九百二十年

# 香港 楊耀宗
# 馳名花柳聖藥

本堂花柳各症丸藥始創在前洋各埠托會貨商店閣世廿餘年各埠同胞遠近皆知藥性純和不留無間斷之弊誠救世之良藥精者請留意焉

環球第一 掃毒丸 專治……

膏淋水 ……

珠珀膏 此膏中外馳名外科聖藥……

化腐生肌生肌 埋口散 比散中西妙藥……

外科 除毒水 統治外科各症……

每大樽四角　小樽二角

天下第一 藥水 此藥水……

不憂丸 ……

保體步生 理腎丸 ……

血氣充足 化毒膠 ……

本堂藥丸用……

# 鳳城氏

粵東廣州 精良監製

# 婦科調經月信丹

大月五號

此丹……

總代理 星架坡 大馬路

# 五淋白濁丸

# 神效刷症散

## 廣東

### ◉粵軍總司令部遷地

陳總司令抵省後。。原設總司令部於八旗會館。。第四支隊司令部。。亦設於此。。頃總司令部以地方狹隘。。不敷辦公。。已於前日遷往廣林試驗場舊軍府爲辦公地點云。。

### ◉軍府又有任官命令

廣東省長一缺。。已由上海軍政府特任粵軍總司令陳炯明兼任。。頃聞總司令部。。前日復接上海來電。。同日軍政府。。另有命令一通。。任命廖仲愷爲廣東財政廳長。。即日由陳總司令轉行知照　聞廖仲愷現已準備日內接任。。惟鄒魯之意。。則以現充廣東義勇軍總司令。。恐難兼顧。。擬俟粵省軍事肅清後。。再行就職云。。

### ◉廢督後之粵省練兵法

陳總司令對于廢督一事。。已具決心。。至關于後此粵省編練軍隊計劃。。亦已籌商。。聞其大旨要點如下。。（一）粵省原有陸軍游擊隊名目。。及混成旅名目。。一律撤銷。。（二）國防軍隊。。仿陸軍制。。編足兩師即名粵省陸軍第一師第二師。。各指定駐紮地點。。（一）省防軍隊。。仿前制編警衛軍一百二十營分駐各屬。。（一）國防軍隊。。由總司令管轄。。省防軍隊。。由省長管轄云

### ◉陳總司令之用人行政

陳總司令自抵省後。。對於政治。。重新改革　頃探聞陳總司令擬改市政公所爲市政廳。。以孫科爲廳長。。又設實業廳。廳長現未委定。。財政廳已委廖仲凱。。廖氏已定今日接印視事。。教育廳則謝英伯。。兵工廠督辦委陳承善。。交涉員委李錦綸。。政務廳長鄒魯。。初擬委財廳。。其後改委。。鄒有力辭消息云。。

### ◉陳總司令向國議員表示宗旨

前三日下午二句鐘。。國會議員。。在大沙頭泉議院秘書廳開談話會。。結果推出代表林樹椿謝英伯蕭鳳翔何鈺麟李炳榮等五人。。謁見陳總司令。。謂西南不幸。。國會分歧。。以致護法目的不達。。深爲同人所痛恨。今護法前途。。非得人努力斡旋不可。。同人聞總司令整戈返粵。極爲歡迎。。故同人今日來此。。一者歡迎。。二者爲國會事。。敢請總司令表示宗旨。嗣後由陳總司令回答。。謂岑唐等失人格。。乞降於北。。取消自主。。實爲我所不承認。。我修軍回粵者。。莫非因彼等行此罪惡實爲之故。。今我回粵目的雖達而護法之目的未終。。各位所冒。。我當竭力維持到底。。並請數日內。。將電請孫唐伍唐各總裁到粵任職商榷護法辦法。。以竟護法之全功云。。

### ◉擬派鍾鼎基赴瓊鎮懾

瓊州討桂軍司令陳維周。。與鎮軍司令趙德裕等。。近因某項計畫。。意見稍歧。。軍心不安之象。。頃聞陳總司令。。已派粵軍新編第四軍司令鍾鼎基率部渡瓊相機鎮懾。。現瓊崖鎮守使一缺。。將即以鍾鼎基繼任。。刻下韶關未下。。戰事方劇。。未能成行云。


### ◉承頂聲明

啟者小坡米朱律街門牌一百廿六號舖原係許息惠鄭德昭鄭宗國三人同租宇惠德宗今許息惠鄭德昭兩人志圖別業願將此舖底坐與鄭宗國承受前有充本之項茲在本月初五日領清此舖底歸與鄭宗國管正字號仍舊做惠德宗倘此舖底另租別人榮枯得失與許息惠鄭德昭兩人無涉先此聲明以免後論

民國九年十一月十六日　承頂人鄭宗國披露　冊

▷　建　珍　紅　烟　◁

### 福建 建珍紅烟價目廣告

本號製造名烟概自選辦正地產葉加工督造歷有多年其物色之佳氣味之美清香濃厚遠出尋常向已暢銷泗水巴城等處深荷紳商各界倍加欣賞今爲擴張起見故在星洲添設批發行所惟恐遐邇未克遍知特刊報章以廣招徠

本坡現在沽出價目列左

建珍 大包半斤一百四十包庄 紅烟每箱沽銀七十八元

建珍 中包四兩二百八十包庄 紅烟每箱沽銀七十八元

建珍 小包二兩五百六十包庄 紅烟每箱沽銀八十元

外埠現在沽出價目列左　餉項保寄自理

建珍 大包半斤一百四十包庄 紅烟每箱沽銀七十二元

建珍 中包四兩二百八十包庄 紅烟每箱沽銀七十二元

建珍 小包二兩五百六十包庄 紅烟每箱沽銀七十四元

總發行星洲衣箱街門牌三十三號建芳公司謹啟

民國九年十月九號

（請看虎標萬金油中外馳名用過者知）

（未用過者買一罐來用若用不效原銀奉還）

本堂獨得異訣秘製此平安萬金油其效統治男婦老少內科外科各症或搽或食隨用得宜無病有病則解寒暑邪性和身嗅各奏油馳名全球屢試屢驗真醫身藥世之至寶也諸君光扶匡氣藥請認正爲記庶不致悞

△內科主治▽

傷神止渴　手足酸軟　四時感冒　避穢濁氣　風痰觸膝　山嵐瘴氣　滑暑除煩　寒熱痰疾　行船乘車　噎膈翻胃　心氣肚痛　消除百病　五臟蠱脹　偏身麻痺　霍亂吐瀉　攝經消滯　中風痰厥　止咳化痰　時行瘟疫　絞腸痧痛

△外科主治▽

頭昏眩痛　神經骨痛　腰骨節痛　毒蛇咬傷　瘰癧核痛　手足腫傷　跌打刀傷　花柳中毒　週身痒痛　牙痛耳痛　牙痛痧痛　無名腫痛

小號每罐三角二

以及一切等症常用此油百驗百中難以盡述內科用法將此油取三五分冲茶或滾水送服外科將油抹于患處每日三四次其效立見舖在仰光廣東大街門牌第百二十七號猛虎商標爲記電話宣千三百三十一號　信箱五百二十六號

大號八角半　小號三角二

中外各埠商店藥店均有發兌

代理處　萬春和　余仁生　萬安堂　春生堂　萬川棧　會豐店　永生堂　周闢記　萬安和　萬春堂

民國九年九月三十號

永安堂虎豹行主人胡文虎豹謹識

Savaresses Capsules

(Incorporated in England)

### 五淋白濁之敵

士巴禮士氏五淋白濁丸

檀香油爲五淋白濁病之特效藥已爲世界藥學士及醫學士所公認矣然粗製劣品不但效能不著且有損害腸胃之虞故患者不可不慎於選服也士巴禮士氏五淋白濁丸係以精製之膜包極純粹之檀香油而成能治急性及慢性白濁淋病與婦女白帶或膀胱炎等症其功效之靈驗及穩妥已經世界上各大醫院大醫師所贊許而定爲患白濁淋病之一種給劑故此丸天下之五淋白濁病者俱惡視爲彼之敵患者祈注意焉

英一千九百二十年十一月一號

英京倫敦立雪洋行發行

南洋各大藥房俱有發售

# LIBERTY HALL LT'D

Incorporated in Singapore.

## 華樂影戲有限公司

(現華人之業)

啓者本場自開演以來尚蒙諸君獎賞因本場所演各戲精細而新奇故演之影畫且復時常更換以博大觀者之歡以凡看過者莫不讚稱其妙茲本場又由歐洲寄到新戲多齣於特日開演各位高愛換得觀看者衆幷一新諸君有興祈早惠臨幸勿視作烟雲之過眼可也

●頭場 七點半開演

特別諸畫 二幕

非我也 五幕

●二場 九點半

靜夜孤魂記 第十三四兩齣

暗刃傷人 五幕

英一千九百十九年六月十九號 華樂戲院啓

"Gaiety" Picture Palace.

## 芒菓路太師公廟前牙池電影戲

啓者本院有牙池大影電戲每晚開演影畫得力之處諸君光顧演者實得力之處今演者加得之內設合宜風扇電燈可謂足備所有一切之適意之所在不妥當者可隨意呼用茶點任人所擇畫戲新奇悲歡俱有所演各齣大意列明於左

▲頭場七點半鐘開演

覓芝女郎之失足恨 二幕

黑鄰鄉 五幕

▲二場九點半鐘

致富難 第十三四兩齣

怕拿斯故事 五幕

英一千九百二十年正月五號 牙池映畫戲主人謹啓

廣州榮桐街

# 敬和堂

馳名各項膏丹丸散

原日在南門直街 現遷往在榮桐街

培元種子丸 耳鳴耳聾丸

經驗良方

二減八寶散 積散

每樽壹元 每打拾元

每樽壹毫 每打壹元

各埠經理

廣州雙門底老威藥房
廣州十八甫普濟藥房
廣州南門街泉珍茶號
佛山快子街中法藥房
江門舊鄉街中法藥房
梧州會館街五洲藥房
桂林十字街五洲藥房
南甯倉西門五洲藥房
鄧州小南門五洲藥房
汕頭懷安街會豐商店
梅縣井頭仁根藥房
興寧大新街志成號
嘉應州水興街朱志成號
雲南馬市口萬來祥號
廣州西門口萬瑞昌號
潮州公廟內萬泰祥號
梧州西大街中孚信號
雲南正南街春影閣號
上海拋毬場華彰大號
漢口花樓街華安大號
北京前門街金臨記
天津白衣庵胡同森記
北京芳胡同萬興棧
星嘉坡新馬路中法藥房
石叻大馬路會豐商店
庇能華新街中法藥房
壩羅北實街會豐商店
吉隆坡成街五洲藥房
金保太平埠合豐商店
馬六甲鐵匠街五洲藥房
棉蘭閣干街中法藥房
吧城大港唇中法藥房
泗水陳地街三昌公司
泗水前沙中華公司
三寶壟東街五洲藥房

# 經理處

大馬路石叻 會豐商店

庇能中法藥房

壩羅會豐商店

棉蘭中法藥房

金保會豐商店

太平會豐商店

吉隆五洲藥房

民國八年五月二號



# 源昌號

星加坡大坡中街口吉寧力門律五號大號 (電話一七五八)

啓者小號見又到有大批一寸至四寸花樽壓紙及歐州貨物件樹乳圈應用而且便宜一律物美價廉貴客光顧自易暢銷源源不絕茲將各貨切實列明倘蒙賜顧請來小號面議便知如蒙惠顧外歡迎此佈

▲茲將各貨照列▼

一寸八寸長九寸大四寸高白磁盆

十八寸長十一寸大四寸高白磁盆

十六寸長一十寸大四寸高白磁盆

廿四寸六寸鐵輪樹乳車

二十寸四寸鐵輪樹乳車

歐洲磨幅剪樹刀石

歐洲八字花粗幼鋼絲布

曬芙大小磅秤

其餘貨物太多不能盡錄

民國八年一月六號


# 和豐銀行有限公司

## ▲資本金增至二千萬元

一千九百二十年九月十號金曜日午前十一點鐘和豐銀行在星洲花園角四五六號該註冊事務處開特別大會以討論下列議案如會衆贊同則擬將該議案作定章通過之

特別議案之法通過之

議案 本公司擬設新股份一十二萬股每股百元使資本金由八百萬增至二千萬元該新股份之條件及權利與原有之股份同到會者 林秉祥君(董事部主席) 陳嘉庚君 石清岐君 薛丹寶君 林秉懋君 總理 蕭保齡君(總司理) 林戊己君(副司理兼庶務員)等

庶務員宣讀開會之通告讀畢主席致詞曰

諸君 斯會之目的在提議增加本銀行之資金專待年以定去取本行註冊股本八百萬元分為八萬股每股百元所有股份悉已分發實收之額即以供營業之用溯本行自開創以來月盛日轉洎乎今日成績有等優觀且此後必有莫大之希望未可以道里計者夫成功之要決不外乎時己具精銳之眼光然後可時機之所在能雄厚之資本方有利用之之實力使徒具眼光而乏實力則縱遇不世之良機亦僅能睹之空過已耳諸董事有鑒於此特議實行社規條第卅八條擴充資本之權設新股份一十二萬股每股百元與原有股份享同等之權利使資本由八百萬元一躍而至二千萬元加星洲商業上之地位既加倍鞏固則將來擴充生意之機會一生庶能奮起而免失之交臂新股份非欲立即分派至於其用途以及行本發展之計劃均待自應宜佈者 君等尚有何疑難須即解釋者鄙人當任歡迎請速言之可也

列席諸君無他疑問該議案乃由主席正式提議陳延謙君附議衆一致通過薛丹寶君倡議致謝主席衆贊成而閉會遂散

另本銀行擇本月念七號重開特別大會以承認上項決議為特別議案

英一千九百二十年九月十一號

# INTERNATIONAL BANKING CORPORATION.

(Incorporated in the U.S.A.)

## ▶萬國寶通銀行告白

(美國註冊)

本行實繳資本及儲蓄公積金一千三百萬元總行設在紐約本行分行設在倫敦本行辦事所則設在二十五號門牌
什克二十大號門牌沙安辦事所則設在
什七號法國律汝本行辦事所則設在
門廿號街二三二號設支行在舊金山

香港 神戶 漢口 上海 北京 天津 哈爾濱 大連 小呂宋 仰光 加爾各答 新加坡 孟買 橫濱 馬尼拉 

本行專辦一切匯兌儲蓄事務往來存款自五百元至十萬元週息算二厘期存款息照例從優定議諸貴客如有出入口貨款需要或欲與英美各國往來者請到本分行面議可也 新加坡分行設在比士街

另本行在下列各埠之支行事務

| | |
|---|---|
| miso re Moscow | jo Piaar del Ri |
| Bahia | ert of Spia |
| Bayam | Porto Alegre |
| Buenosi Aires | eir edios |
| Caibargoh | Rio de JanRem |
| Camacauey | Rosario |
| Caracas | Sagua la-Grande |
| Caradenae | Sen Juan, P.R. |
| Caergo de Abila | Sancu Spiritus |
| Cilentauegos | Santa Clara |
| Cruces | Santiago, de Chile |
| Genoa | Santiago, de Cuba |
| Guantamo | Sancos |
| Havana | Sao Panlc |
| Manganille | Uaion de Reyes |
| Maracaibo | Valparoisc |
| Matanzas | Vlaoivostock |
| Me ellin | Yagjuay |
| Montevide | |

英一千九百十九年六月一號 司理人勞士啓

## ○滙票行情一覽表

| | | |
|---|---|---|
| 滙香港銀行掛牌 | 一百元貼銀行 | 六十三元 |
| 銀行兌現銀票 | 一百元貼銀行 | 六十三元五 |
| 滙汕頭兌現銀票兌 | 一百元貼銀行 | 五十元五 |
| 滙廈門銀行掛牌 | 一百元貼銀行 | 六十三元 |
| 銀行兌現銀票 | 一百元貼銀行 | 六十三元五 |
| 滙福州銀行兌現銀票 | 一百元貼銀行 | 五十九元七五 |
| 銀行兌現銀票 | 一百元貼銀行 | 六十元 |
| 滙安南銀行掛牌 | 一百元貼銀行 | 六十三元 |
| 銀行兌現銀票 | 一百元貼銀行 | 六十三元五 |
| 銀行買現銀票 | 一百元貼銀行 | 六十三元七五 |
| 滙上海銀行掛牌 | 一百元值 | 四十五兩二五 |
| 銀行兌現銀票 | 一百元值 | 四十五兩七五 |
| 銀行買現銀票 | 一百元值 | 四十六兩 |
| 滙呂宋銀行掛牌 | 一百元值 | 八十五元五 |
| 期票三十天兌 | 一百元值 | 八十九元 |
| 滙暹羅銀行掛牌找入 | 一百銖值 | 八十八元二五 |
| 滙暹銀銀票兌出 | 一百銖值 | 八十四元 |
| 滙仰光銀行掛牌 | 一百元值 | 壹百三十九盾七五 |
| 期票三十天兌 | 一百元值 | 壹百四十盾七五 |
| 滙噶呂勝銀行掛牌 | 一百元值 | 百三十九盾三七五 |
| 期票三十天兌 | 一百元值 | 一百四十壹盾五 |
| 滙高淡嶼銀行掛牌 | 一百元值 | 一百三十九元七五 |
| 期票三十天兌 | 一百元值 | 一百四十一元七五 |
| 滙紐約行掛牌 | 一百元值 | 三十八元三五 |
| 期票三十天兌 | 一百元值 | 四十七元二五 |
| 滙雪梨銀行掛牌 | 每元值 | 二司令三辦一三一六 |
| 加吉打銀行掛牌 | 一百元值 | 壹百四十盾 |
| 期票三十日兌 | 一百元值 | 一百四十二盾 |
| ▲印度盾▼ | 一百盾值 | 一百元 |
| 滙啞嘩銀行掛牌 | 一百元值 | 壹百四十盾 |
| 期票三十天兌 | 一百元值 | 壹百四十二盾 |
| 滙檳榔嶼銀行掛牌 | 一百元貼銀行 | 二角半 |
| ▲銀字▼ | 每百少銀 | 二角半 |
| 滙加爾吧銀行掛牌 | 一百元值 | 一百三十盾 |
| 期票十天兌 | 二百元值 | 一百三十三盾 |
| ▲爪哇盾▼ | 一百盾值 | 一百十二元 |
| 滙泗水銀行掛牌 | 一百元值 | 一百二十九盾七五 |
| 期票三十天兌 | 一百元值 | 一百三十三盾 |
| 滙三吧壟銀行掛牌 | 一百元值 | 一百二十九盾七五 |
| 期票三十天兌 | 一百元值 | 一百三十三盾 |
| 滙倫敦現銀票(易申) | 每元值 | 二司令三辦三三三二 |
| 期票三十天兌 | 每元值 | 二司令三辦八七五 |
| 金葉每兩角 | | 九十五元 |
| 叻盾每兩 | | 十二元五 |
| ▲錫價市情▼ | | 四十九扁八七五 |
| 錫 七兩 | | 壹百二十元 |

## ○各貨行情一覽表

| | |
|---|---|
| 巨港烏椒上 | 一十八元 |
| 又 中 | 一十六元 |
| 老港烏椒上 | 一十九元 |
| 又 冇 | 一十五元 |
| 砂勝越白椒 | 三十五元 |
| 又烏椒上 | 一十四元 |
| 又 冇 | 一十二元 |
| 柔佛烏椒上 | 二十元 |
| 又 中 | 一十九元 |
| 坤甸白椒上 | 三十六元 |
| 又烏椒上 | 一十七元 |
| 文島白椒上 | 三十九元 |
| 本坡烏椒上 | 一十八元 |
| 又椒行 | 一十八元 |
| 三發椒上 | 三十四元 |
| 又烏椒上 | 一十八元 |
| 又 冇 | 一十四元 |
| 一號椰干 | 二十一元五 |
| 二號椰干 | 二十一元 |
| 三號椰干 | 二十元七五 |
| 叻坡硬麥粉上 | 六元 |
| 又綠上粉 | 六元 |
| 越坡硬麥粉上 | 六元七五 |
| 又 中 | 六元 |
| 納閩硬麥粉上 | 六元 |
| 中粒 | 九元五 |
| 幼粒 | 十元 |
| 幼基 | 五元 |
| 白貓乳一號 | 三角九 |
| 烟花乳一號 | 三角六 |
| 烟花乳二號 | 三角 |
| 吧哪乳綠庄上 | 一角八 |
| 烟花三號 | 二角二 |
| 一號 光片 | 三角三 |
| 二號 光片 | 二角七占 |
| 吉隆 江沙 | 式角二占半 |
| 綠峇白片 每砂 | 式角一占半 |
| 坤甸準兒羅冬上 | 十三元 |
| 又 籮箱 | 十二元五 |
| 砂勝越兒羅冬上 | 十三元 |
| 又 籮箱 | 十二元 |
| 巨港準兒羅冬上 | 十五元 |
| 一號水牛皮每担 | 三十八元 |
| 二號水牛皮每担 | 三十二元 |
| 一號赤牛皮每担 | 十五元 |
| 二號赤牛皮每担 | [illegible]元 |
| 一號鹿皮每担 | 七十元 |
| 二號鹿皮每担 | 六十元 |
| 水牛角每支三磅每担 | 十三元 |
| 一號赤甘蜜關價 | 一十五元八 |
| 二號赤甘蜜關價 | 一十三元五 |
| 三號赤甘蜜關價 | 一十二元 |
| 滿甘蜜行關價 | 九元 |
| 又甘蜜土庫出 | 九元 |
| 廿二號粗花糖每担 | 一十九元五 |
| 廿大號粗花糖每担 | 式十二元 |
| 四十四號幼花糖每担 | 式十四元 |
| 本坡和罾油小罐 | 四十一元 |
| 又 莎庄 | 三十七元 |
| 本坡大罐土油每箱 | 七元五 |
| 什標土油每箱 | 六元一角半 |
| 日標土油每箱 | 六元二五 |
| 鷹標土油每箱 | 六元四角半 |
| 虎標土油每箱 | 六元三角 |
| 魚標土油每箱 | 六元半 |
| 王帽土油每箱 | 六元二角半 |
| 龍標土油每箱 | 六元四角半 |
| 獨標土油每箱 | 六元四角半 |

## 輪船入口▽

明牙勝 豐茂 字鴨加 英甫勝宜利 福變 電潮 福專 豐杏 新冬 中牙勝 斯廊 澤生 加輿 順打 馬打下里 魯上 裡隆 心米 太古 萬寶 新加坡 蘭芽勝 福榮原 坤豐 德利 南生 英國鵝湖 丹打 萬興源 日隆

輪船 輪船 往香港 輪船 加吉打 輪船 輪船 輪船 輪船 輪船 輪船 輪船 輪船 輪船 輪船 往香港 輪船 輪船 輪船 輪船 輪船 輪船 往檳城 輪船 輪船 輪船 往香港 輪船 輪船 輪船 往檳城 輪船 往香港 輪船 往香港 輪船 輪船 往香港

由巨港 由仰光 汕頭 由香港 孖羅庶宜 孖羅武蘭 由篤咯 峇株巴島 豐盛港 麻六甲 由占卑 由日里 由棉蘭 加吉打 廈門 由暹羅 由泗水 由棉蘭 砂勝越 由泗水 由吉丹 由汕頭 甘嘧挽 由坤甸 高淡嶼 上海 三巴壟 由坤甸 望加麗 加吉打 加吉打 哥郎毛 上海 加吉打 汕頭 由坤甸 加吉打

十弍到 十弍到 十弍到 十弍到 十弍到 十弍到 十弍到 十弍到 十三到 十三到 十三到 十三到 十三到 十三到 十三到 十三到 十三到 十三到 十三到 十三到 十四到 十四到 十四到 十五到 十五到 十五到 十七到 十七到 廿七到 廈門 十七到 十八到

進且弟利士 和豐公司 義利洋行 和蘭公司 萬和安公司 和發公司 福美號 和豐公司 順局公司 和蘭公司 進且弟利士 棉示必洋行 真實得洋行 實得力洋行 協榮公司 英國公司 順發公司 和蘭公司 和蘭公司 棉示必洋行 恒利號 和蘭公司 英國公司 協榮公司 同發公司 源成號 真實德洋行 和蘭公司 義利洋行 同發公司 真實得洋行

## ▲輪船出口▼

▲十月十三日禮拜一輪船出口▼

巴沙 福變 恒理 永豐 萬順興 福順春 亞七端 新加勞 福辰 慶生 福順生 萬和源 麗生 叻打

輪船 輪船 孖羅武蘭 輪船 輪船 輪船 輪船 輪船 彭亨港口 輪船 山口洋 輪船 望加麗 輪船 麻坡 輪船 輪船 加吉打 輪船 檳榔嶼

上午九點 上午九點 上午九點 上午九點 上午九點 午十一點 下十一點 北干 上午十點 邦下一點 下下一點 下午弍點 下午二點 下午三點 下午三點

往篤咯 孖羅峇汶 往篤咯 孖羅庶宜 吉里汶 峽得宜利 壟盛港 丹 往三佛 三佛 實吻礁 麻大甲 麻六甲 往坤甸 檳榔嶼 咭蘭港口

萬利安公司 萬安公司 順局公司 開 永生行 和豐公司 元 實得力洋行 和蘭公司 萬利安公司 瑞豐號 順局公司 源元記 真實約洋行 實得力洋行

CONNELL BROS COMPANY

Raffles Chamber

SINGAPORE.

▷美國之卑 Libby's 牛乳已運到◁

養種牛乳之成分含有百分九之牛油滋
此無匹敵自保啬 君亦曾一試之乎
如其未也 一之嘗證如已嘗也則自知
其質味之精美不待本公司之贅言矣
英一千九百一十九年八月十三號
新加坡總代理商來佛士占巴
土卿土庫街公利洋行謹白

---

(大)(光)(公)(司)

本公司新到歐美各國精良貨品種類甚多不勝枚舉零沽批發一律公平如蒙
惠顧無任歡迎此佈
民國九年四月一號
新加坡漆木街門牌三十七號大光公司啟

---

(生利公司辦館)

◀火礱柴發客▶

本公司常有上等馬來柴六等礱供給火車及各機器火較等用貴客光顧請至石叻四排坡實東禹路六十號本公司面商可也

Sing Lee & Co., Firewoods

No. 60 Cantonment Road, Singapore.

民國九年八月廿三日

生利公司啟

---

HAMS "Pineapple Brand."

◁招徠廣告▷

此波羅火腿爲星洲及三四州府市上所售最著名之食品價格公平氣味清香久爲購嘗者所贊許本坡凡食商店均有出售諸君購試便知其物之好惡也

英一千九百二十年十月四號

石叻惟一代理人星嘉坡雪廠有限公司白

SOLE AGENTS

Singapore Cold Storage Company, Limited

Straits Settlements & F. M. S.

---

◀注意緊要告白▶

此藥膏乃以極貴珍選品用新法製成屢爲試用司抱涌許其見效之速散毒之靈早爲專家公認專治傷寒外感刀傷火燙火焗耳[illegible]症有家庭者不可不備以應不時之需也 每罐價銀二先令伸叻銀八角左右

新金山雪梨埠虎墨藥膏製造家告白

---

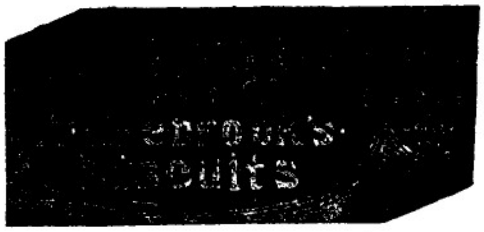

奧魯斯卜餅干天下馳名食味適口且所用製造之品皆有益衛生誠爲市上不可多得之良品也茲特委小號爲本埠代理諸翁購辦無不格外歡迎此佈

大英一千九百一十九年十二月一號

本坡[illegible]代理[illegible]謹白

---

◆倫敦總引雜誌廣告

雜誌每年重印一次利便商家且有五大特色

(一)是雜誌可使各商直接與世界各國各省及各通都大邑之製造廠及經銷行商交易以內載有各號地址並營業行情

(二)是雜誌可使各商詳明世界各出口商之貿易情且亞詳載各出口貨之特色及來源地

(三)是雜誌可使各商直接與世界各輪船公司交易且載明船期並來往地點

(四)是雜誌大有益於各商登載告白且收價甚廉告白一欄取價不過英金一鎊十先令而大張廣告則取二鎊十六先令已耳

(五)是雜誌裝訂華美售價公平每本僅售英金二鎊函索即寄

英一千九百一十九年十二月十八號

The London Directory Co., Ltd.,

25 Abchurch Lane, London E.C. 4,

ENGLAND.

倫敦雜誌總引有限公司具

---

LUBRICATING OILS

ALL TRADES

AT

CHEAPEST PRICES

The Asiatic Petroleum [illegible]

本行現有[illegible]機油出[illegible]廠[illegible]

英一千九百[illegible]年[illegible]月[illegible]號

亞細亞火油有限公司謹啟

## 要聞

### ○李烈鈞之行踪

李烈鈞退出重慶。。取道黔邊。由湘入粵。。經苑前輩。。茲得可靠消息。李公已於上月廿九日到黔省之遵義。。不日即赴貴陽。。待唐繼堯自滇來會後。。再定進止。。聞湘軍林修梅等有電約入湘共籌大計。。而旅湘桂人亦有遣代表請願援桂。。拯桂民於塗炭者。。又聞李隨帶軍隊。。現有一師人。。皆滇黔勁旅。。曾電湘南滇黔兩軍開赴桂粵邊者。。均須候令進行。。對於粵邊李明揚所部之軍軍。。尤諄囑不可令粵軍誤會致生衝突云。。并聞粵中材退後爲士幽擊斃。。李極哀悼之云。。

### ○唐繼堯有不安於滇消息

此次李烈鈞赴滇。。係應唐繼堯之招。。軍府國會之移滇。。亦唐繼堯所承認。。其弟繼虞。。獨反對之。。且慫恿滇議會出而反對之。。因是決移於重慶。。川中駐滇兩師。。顧趙兩軍長本極得川人歡心。。去年李根源已使人離間之。。不能得也。。時間繼虞方面使自閩之。。繼虞果多方壓迫。。致將不用命。。皆不戰而退。。瀘州之役。。趙又圻獨力禦之。而士不用命。。至飲彈自戕。川軍聞之。。猶出三千元爲之治喪。。苟爲川人有惡感。。何能反動其哀悼。。顧品珍尤心灰意冷於繼虞之擅作威福。。是其內部已先解體。。迫唐繼堯知之。。初將其弟所用人一一銷差。。後並將其弟免職。。以謝滇人。。而手足之間又大起參商矣。。聞滇人因憤其弟。。遂併嫉其兄。。旁觀者皆嚴然不敢言。。此次滇軍在川失敗。。唐繼堯但知將士之不慊其弟所爲。。而不知乃弟爲人居奇所致。。人誰不欲貴其子弟。。然周公尚遭管蔡流言。。況任憑權勢以斂衆怨。。其不自貽伊戚也幾希。。聞唐平日頗篤交誼。。益敎友愛。。陰謀家不得於彼。。竟得於此。。履霜堅冰。。其來有漸。。甚矣權之不可輕假。。而奪之中於人。。冀無孔不入也。。李根源玩弄李烈鈞。。初欲背叛其名以辦段。。協和值知。。去年在參部。。爽有辭職之舉。。繼則包圍協和使轉作省長。。聞協和原屬陳魏二人。。乃展轉說項。。使去魏易己。。再强敗其電。。使首己次陳。。卒野心勃勃。。欲劫滇軍而有之。。今唐繼虞復爲所算。。使唐繼堯不安於滇。。當世英雄。。惟唐李二公差强人意。。獨能顧之倒之。。然其身敗名裂。。亦不旋踵。。小人之使爲國家。。菑害並至。。不益信哉。。

### ○成都之自治大會

北政府近接駐川視委員來電。。報告重慶熊克武。。爲川省實行自治起見。。曾於感日。。(二十七) 派汪士源代表前往成都。。會同劉存厚召集紳商。。開川省自治大會。。汪氏并攜帶提案試起。。一防川問題。二愿飭各師旅實行辦理。。 二恢復城鄉自治。。不受政治上之挾制。。三實行軍民分治。 四整頓川省財政。。 五整頓各項行政。。另據川省私家電訊云。。熊克武劉存厚近又在成都會議。。討論川人自治辦法。。所議結果。。 一實行軍民分治。。決不受他方面之干涉束縛。。 三川狀無論在何時期概不解出省外。。 三實行徵兵制度。。以期寓兵於農。。 四恢復城鄉各自治會。。 五川直分期互調防邊。。

### ◆承頂聲明

啟者本坡武吉興馬律五條石門牌四百五十三號零A威興腳車店原係林妹狗創設今因志圖別業愿將店內家器等一概退與林文弁林開章二人承受經營興號有與諸實號來往賬項担保賬借限一禮拜內前來理會清楚如逾期不到乃係向舊主理會與承頂人無干特此聲明以免後論此佈

民國九年十一月十六號 承頂人中興公司啟 卅

### ⊙承股聲明

蘇坡二馬路福和美福南美兩公司之生意前日有楊水閣即楊煥綸楊水籠即楊朝樞者兩人共買有股份計大份今兩人志欲別就乃請公人謝烏梳汪聲音陳業水黃振源諸君等秉公核算股本及得利完全由公人面前領楚與本福和美福南美兩公司永遠脫離關係日後兩公司之生理盈虧與賣股人楊煥綸楊朝樞無干若楊煥綸楊朝樞兩人有與內外坡來往賬項及担保揭借等情惟向經手是問不干本福和美福南美兩公司之事爰特登報聲明使衆週知以免後論此佈

民國九年十一月十七號 承股人福和南美公司 披露 卅

### ○退股聲明

啟者本坡海山街門牌三十七號英華商務棧人名錄局係余黃豐源與蕭光全合股同創茲余黃豐源志圖別業願將本局之店底傢私等全盤生理頂與蕭光全承受而從前所有人欠欠人一切往來數項亦歸蕭光全收支料理經同請公親周金標李鴻猷二君駕臨秉公核結余名下應得之退股銀項亦已當公親面前收訖嗣後該局生理盈虧以及收支揭保等一切事件均與余退股人黃豐源無涉特此聲明免滋後論

民國九年庚申十月初九日 退股人黃豐源謹啓 卅

### 承頂聲明

啓者竹腳門牌四十九號聯合興號原係楊柏巖創設今因志欲別圖愿將店底傢私全盤頂與陳體承受倘日前聯合興號楊柏巖有與街外來往未淸數項限一禮拜內前往理會淸楚逾期不來乃是自悞與承頂人陳體無干先此聲明以免後論

民國九年庚申十月初八日 承頂人陳體謹啟 由


請飲蜂巢標萬蘭池酒

蜂巢標萬蘭池酒爲東方第一馳名味美價廉每次由法來輪船皆運有大宗以供購辦

英一千九百二十年二月廿叁日

東方代公司

保登氏乳牛芽麥

有長形罐 全球莫比

保登氏麥芽牛乳

長形方罐 全球莫比

此乳兼用 兒必需之品 能令 强健 全球 有 者 之各店

干尼兄弟公司

CONNEL BROS. CO.

爲此乳銷售中國及

南洋各埠之唯一

飛標商標

## ◉青年厲學

昨據廈門來信云。。同安縣屬集美學校校長葉彩眞君之介弟葉韻醬君。。靑年厲學。。志趣不凡。。向在北京大學。。攻習農業專科。。已經畢業。。惟君求學之志。。尚未滿足。。欲再往柏林大學．攻習最上等之專門科學。。冀成異等之材。。時陳嘉庚君在於鷺江。。得聞其事。。甚爲嘉許。。願歲假學費三千元．至畢業時期爲止。。懿夫。。陳君之愛才。。葉君之勤學。。兩足多矣。。茲悉君已附搭法國郵船西波．本日早業經抵叻。。而本坡新和成酒庄東主賓□鶯賓則茂二君。。向與葉君有舊。。聞君將至。。欣歡異常。。經已預備一切。。以便歡迎。。務爾重逢．定有一番典會矣。。

## ◉建歐戰紀念碑續誌

此次舉行停戰紀念日。由三州府總督執行奠基禮。。以建一歐戰紀念碑於本坡。。大概情形。。已載前報。。茲悉其用以建碑之地基石。。鐫有一九二十年。。十一月十五號。。由三州府總督親手建立於法蘭首相克廉梭君之目前云云。。又聞四州府．亦欲建一戰務紀念墓碑．如一千九百一十九年。。英京所造者相同．建造此碑．約用三萬元。。由政府開支。。又建造一精室爲紀念堂。。在貳吉非擺沙。。英紅十字會捐一萬二千五百金磅。。此欵乃三州府捐助紅十字會之欵。。又五千金磅。。乃紅十字會彩票之項．未有人領取者。。又由四州府政府捐一十萬元。如此算來。。可能足用。。該精室安設一碑云。

## ◉美州之羔丕談

美洲消息。。墨西哥於本年五月。。至三月份止。。輸入美國之羔丕。。價値美金一〇九八五八六元。。聞墨國每年出產極豐。。出售地均屬北美合衆國。。美洲銷售之羔丕。。間有由南洋寄往者。。爲數亦夥云。。

## ◉近日之流行感冒症

西歷之一九十八年。。本處地方。。曾一度發生流行感冒症。。患者甚衆。。閱報諸君或能記憶。。詎料本坡於近數日來。。復多有患此流行感冒之病。。其勢雖幸不如前次之甚。。然其病狀。。與前次頗相類以。。此乃由於天氣不時。。晴雨無定．寄語僑衆。。宜自珍攝。。以防病於未來。。幷聞南洋各埠。。亦多患此。。凡關於此方衛生之事可不注意及之乎。。

## ◉糖市影響之巨

美洲夏班拿地方之電訊。。謂刻下商務衰頹。。均受糖價傾跌之影響。。因此各貨銷路遲滯。。不但此也。。甚至買空賣空之食米。。亦受其困。。足見此次糖價之失敗。。世界上無不被影響矣。。又某英商。。有接孟買電報。。布[illegible]定價三[illegible]。。無人遍問。。完全之鋪。。觀此消息四處之糖市。。均異衰落。。無一吉兆。。將來靠此者。。未悉如何結果耳。。

## ◉大沉沒

本月十二號。。在來佛士碼頭近處有一價値二萬九千元之大舟(古勞)艇。。滿載木料。。因遇大風之故。。遂致沉沒。。該木料價値二千元云。。

## ◉斗然富貴

探聞本坡某日商。。此次於還緣彩票開票期。。獲中第一。當得還銀十萬元。。現該日人已搭火車前赴該處索欵．前報還督得彩事係屬虛云。。

## ◉竊匪逮案

閩人洪海。。昨日下午一點十五分鐘。。被控在廊大甲實得力門牌八號。。竊取鑲裝果品四罐。。値銀八十四元。。被巫鷄人所見。。呼差拘之送案。。

## ◉竊案待訊

閩人林福。。被控昨日在亞龍加冷毋殺。。入瑞植地方竊爪亞人鳴呂拿里之洋毡一張。。及布被一條．時値一個。。値銀三十大元六角。。由差拘之送案。。今午府堂待訊

## 協賑華北南第十八次認捐錄

英商會同仁合捐七千八百元 太平洋貿易公司一百元 美鄰國公司一百元 依目公司五十元 華商銀行二千元 王家山腳中英女學校由巴知申轉交一千元 嘆錫基募西北門鋼業同人四百五十元 柔佛鈞勝國俱樂部四百元 實得力俱樂部三百八十四元 安立明星被得堂廣東教友二百五十二元 福同豐蔡備卿轉遞移殿二百元 維勝寄盧同人一百八十四元 李伯芬募實得力輪船公司辦事人一百四十九元 先得拉因振律機器有限公司辦事人一百三十四元 和平閣同人一百元 竹腳華人救會八十三元 延齡軒同人五十七元 香安保險公司五十二元 聯裕公司三十元 陳大奇萬嘯之各十元 陳婦賢女士五元 林清水夫人 邱觀培各二元（有姓報名號者容續登 以上二十四條計銀一萬三千五百五十四元 合前十七次總算六百二十七條共捐銀二十二萬四千六百八十一元五角三仙

按自十月四號開辦以來。。疊蒙中西士女輸誠協助至有如是之數無任感慰計由十月十四號起至本月十九號止分爲五帮均由滙豐銀行電滙北京外交部京銀十二萬五千元合伸叻銀二十一萬六千一百五十元請其分發華北南賑災被其災情之輕重而果爲支配以盡杯水車薪之意在捐有人心者負不互相欣戚互相體諒獨顧兩轉負責倫一若賑款不由伊經手不由伊主張殊不滿意條捐者兩目未盲而一瞪頗熟每於發刻捐條時妄參末議恩寓諷勸報則大發牢騷公然登報執問籌捐處執筆人是專制皇帝否奇想天開可發一噱執筆人今故因其所問而答之曰我非皇帝特一舉儲耳至微極賤固不敢代表輿論終審且曾更何敢干涉賑務我若是皇帝若是專制則朕將有罪得汝爲賑臣亦足以啟沃朕心朕若不專制必命汝爲辦賑全權大臣所有各處籌賑機關悉歸調度俾得便宜行事朕不爲遙制遠期實惠人民毋使一夫失所汝往欽哉如此和衷辦理朕固不失爲明主而汝亦得爲良臣君明臣良司享昇平之福更何事刺刺不休剝之足云惜乎仍屬紙上空談無稗實際所謂至微極賤者此也

民國九年十一月二十日　新嘉坡協賑華北南七省籌賑處啟

## ◉對於林箕當君辭財政職之商確

僕等前刊代郵寫南洋女校董事諸君請其速將徵信佈之於衆此徵捐欵人分內當爲之事公辦原非權定何人之也頃閱報章見林箕當先生刊出廣告自辭該校財政員之任被覽之下竊以爲先生誤矣先生乃商界巨子才學素孚故衆以財政之重任舉之夫既受此重託自應力任其難況己自會舉開公衆勉爭其乏競競此心推襄於社會上盡一份子之勞乎顧何以擔任將及一年今忽登報自辭職如謂事權不屬（先生廣告有云受任數月不特賬目未交卽進支條欵亦未經其手云云）則先生從前任財政自有從事徵條欵項之權何乃初則置諸不見不聞今竟突然藉此名目以爲自了之計乎推是該校既已舉出財政之員乃又匿其徵項抗不肯交不解其中是何用意據理而論先生既然此任便當向其索取華索不應卸諉然發報聲明辭職人執敢書今乃受託將及一年之久未聞催收商至今日突以辭職佈之於衆夫既能容忍於平日何忍決絕於一時僕等頗愚誠未能仰測高深之所在也況先生廣告業已明曾演數籌款候零金收到即當繳上以清手續矣演戲之欵尚能兼任可見負責無旁貸而何以堂堂正正經衆公舉之正式校財政反不能擔其任而坳又何耶先生品望崇隆才獻達爲社會所同信託斷不肯作此有始無終之事故觸機春秋責備賢者之義敢與先生商確伏願先生體衆人付託之殷念捐欵進支之重慨然及者令始全終即以財政員之名義提取各欵立行核結佈之於衆則先生之手續清楚至時或辭或否人皆不敢再有異詞矣惟先生誇裁之

民國九年庚申十月初八日　陳水棒　葉玉桑　日新公司　全啟　甲

## ○倡辦丹良禺學校認捐諸君芳名錄

丹良禺僻處海隅數十年來迄未嘗有學校之出現同僑子弟失學已久長此以往殊非僑胞之福同人等有鑒及此爰有倡辦丹良禺學校之舉起造議甫成卽蒙熱心諸公踴躍認捐己達萬餘現方籌辦一切行將開辦惟公益義舉羣力是賴尚望諸公進而教之是所至盼茲特將認捐諸公芳名先行表揚以鳴盛德今後之認捐樂助者容再陸續刊登（恕不稱呼）

金振興三千元　劉聯合二千元　金順發　陳天立
陳振象　陳益插　以上各一千元　劉文經　陳海松
馮德良　馮德麟　新巨發　以上各五百元
陳天水　陳芳懋　以上各三百元　馮潤綠二百五十元
林子敞　林春水　林金殿　以上各二百元　趙水生
新萬和　新萬裕　周松林　郭烟看　陳文政　以上各一百元　予

中華民國九年十一月三日　倡辦丹良禺學校籌備處啟


## ◉承頂聲明

啟者小坡密地亞實得力門牌一百二十二號四號寶源號小酒牌生理原係翁五五開設今因志欲別圖願將店底家器全盤頂與洪文桑承受任從改換字號經營倘日前寶源號翁五五有與街外來往未清數項限一禮拜內前來理會與遲過期乃是自誤與承頂人洪文桑無涉先此聲明以免後論

民國九年庚申十月初八日　承頂人洪文桑披露　田

Lee Wah Bank, Limited.

利華銀行有限公司

資本：原定壹千萬員　發出五百萬員　先收首次五十餘萬員　股東擔負壹百五十餘萬員

董事部：余君東旋　蕭君英甫　漫君郁才　陳君芳瀛　李君登途　陳君文彬　吳君勝鵬　何君兆芹　邵君曜銘　曾君壽山　陸君寅傑　李君光珙　何君仲英　君林焜

主席 余　總理 李登東餘　司理 劉柏業　庶務 黃椿森

本行專營銀行一切事業以利便僑商華僑各界爲宗旨欲知利息及章程詳細請到本行面商爲荷　本行謹啟

電話一千四百八十號

上海泰火保險有限公司
Shanghai Fire & Marine Insurance Co., Ltd.

聯泰水火保險有限公司
Lun Tai Mutual F. & M. Insurance Co., Ltd.

代理　聯益有限公司水火保險
Lun Yick Mutual F. & M. Insurance Co., Ltd.

代理　康年有限公司水火保險
Hong Nin Fire & Marine Insurance Co. Ltd.

本公司等爲挽回利權起見集備雄厚資本經遵照三州府定例繳存本坡政府保證金四拾萬元舉凡船隻貨物機器船売與及陸上舖戶貨式衣箱家具等險概行受保倘遇意外辦理通融賠償快捷南洋各埠均有代理如蒙惠顧無任歡迎

本公司在山仔頂二十三號電話一五〇三

司理人　張兆智　李亮珙　謹佈

民國九年十一月十三號

英一千九百二十年十一月十六號

## 福建一

### △浦漳通訊

△警察所長作威東之奇聞　漳浦北區警察所。駐在官潯于（土名）前所長李生風以從征故。之人充辦。擬將該所解散。詎有官潯人阿百祥者。極力運動。竟於六月間濫竽斯職。祥本村夫目不識丁。於警察責任尤屬茫然。不解蒞任以來。大開賭場。醵資演戲。每賭場除繳費外。實收警察費六角。每日賭場至少有八拾餘場。由頂溪坂至官潯一帶。自七月開連續至今。約費民財萬餘金貯於祥之私囊者。不下三千元。而一班愚民沉溺不悟。遂有蕩產廢業。流爲盜賊者。夫警察原以維持地方。改良社會。若祥則藉此爲發財地步。吾民際此塗炭之秋。慘無可告。祥果能幹。當爲北區百姓興利除弊。如其未能履畝踏勘。責未聯耕。是其所業。何苦妄作官慈人嗟賜。乃倡此傷風敗俗之舉。以饋歸民膏。而孕育盜賊。數其罪狀。令人髮指。而縣長未聞一干涉之。想其中亦有黑幕歟。

### △晉江通信

△天賜不假　柳遇蕙女士。泉州幼稚園蒙學堂之總教員也。學德清高。才識優異。素抱服務社會宗旨。甘作處女。犧牲一世幸福。專服役於社會幼孩之工。極爲人所欽佩。所信仰。故該校長竟以全校皆委之任。而女士亦篤忠不怠。無稍失職。實泉閩女界中之錚錚者也。女士生平尤以孝道聞。每乘工務之餘暇。尚助理父母之所不足。及弟妹之所缺乏者。故遠近人士聞之。莫不嘖嘖稱焉。不意於去月拾五夜一旬鐘竟樂歸仙境矣。聞者均莫不深惜。嗚呼。良人易逝。可痛也矣。

### △龍巖瑣聞

△食髓知味　林某秀柏之子也。因其叔在中學充當教員。專軍時代。又爲縣署諮議。聲勢煊赫。某遂運動得特察署長。林本無賴子。署中所用人員均一鼻孔出氣。狼狽爲奸。以致賄賂公行。商人嗟嘆。種種不法難以枚舉。在職半年。私囊積至七千餘金之巨。豈知事到任。聞其劣迹。將某撤任。現新軍到後。林又用靈活手腕。運動仍爲警長。未知能達目的否。可謂食髓知味云。

第四次本會昨天接到本坡登隆棧實號來函內附和蘭銀行支票一張係寶號金全先生樂助叻銀一千元正
此項本會經已登收當爲彙滙災區合登報鳴謝代災民鳴謝　新嘉坡中華賑災協會公啟
民國九年十一月十九日　卅

### ○警告

啟者茲緣客歲所買蔡厝港律長源公司樹乳園一千七百一十九英畝二二五與謝添恒夥轉壹佰柒案公號律偉烈君揚搿文君應二如君三位調處經已割額倘如日後發不干謝添恒之事特此登報聲明以免後論此佈
民國九年十一月十九日　蔡厝港律乾元發園主人高聯名告白　卅

### ○承頂聲明

本坡克魯實得力門牌一百零四號美山公司現因志欲割固顧將店底傢私全盤頂與我實復發承受領美山公司所有欠人人欠一切歸美山公司自己理妥限期由本日起一禮拜內交易清楚凡有與其往來賬項等事務祈於期限內前向該號算還過期與我承頂人無干先此聲明免滋後論
中華民國九年十一月十三日　實復發啟　卅

### 聲明廣告

逕啟者本公司之掛沙人網羅君Mr. Hector Alexander H. 經由本日辭別就出是網君在本公司之職責遂因而取消即網君之代表本公司之權亦由本日註銷恐未遇知特此佈聞
英一千九百二十年十一月五號
P. Scott, Assit General Manager,
The Anglo Siam Corporation Ltd.
Incorporated in England
英暹聯合公司
副總理士高特啟
註冊在英京

英一千九百二十年十一月……七……六日……號


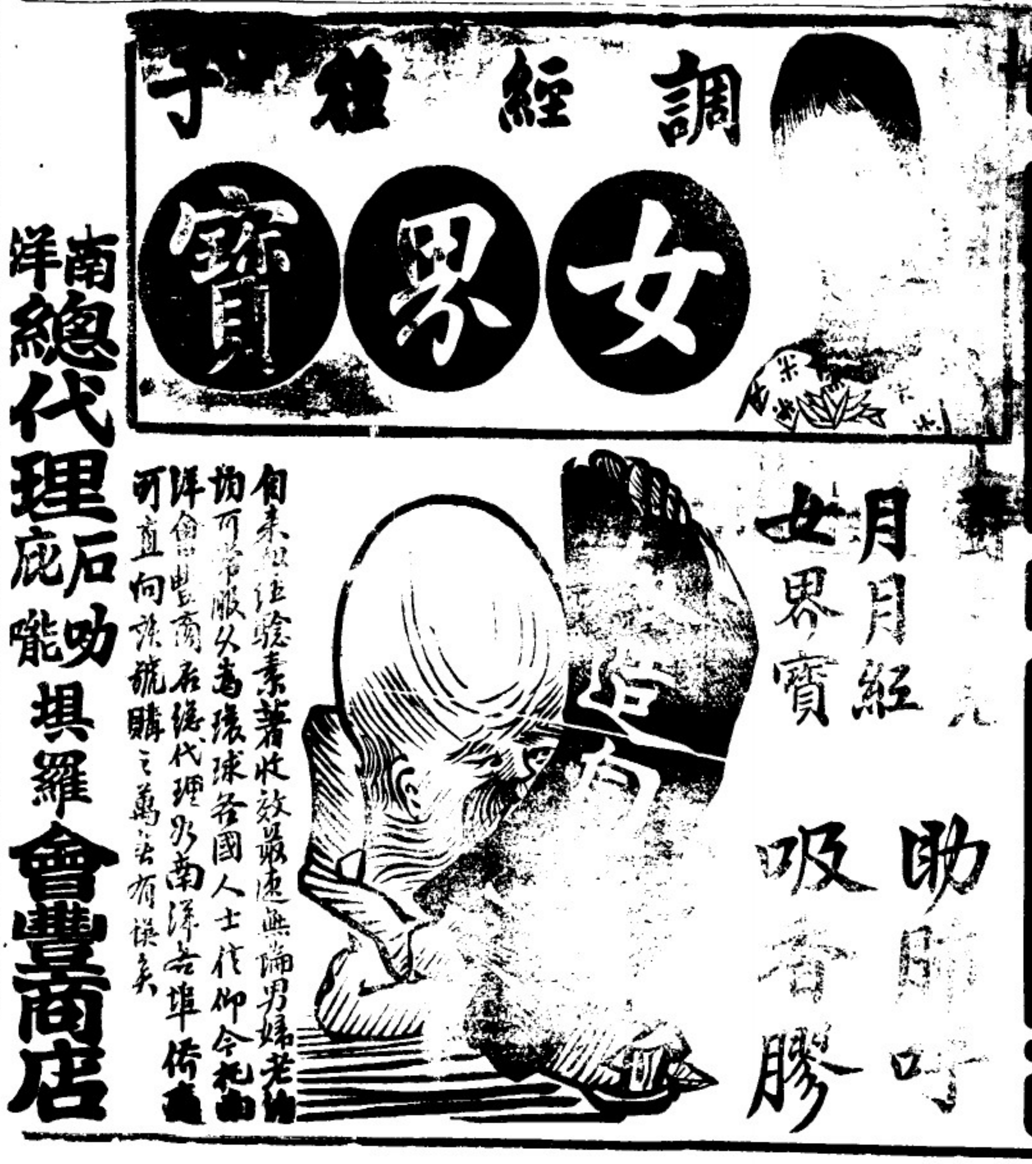


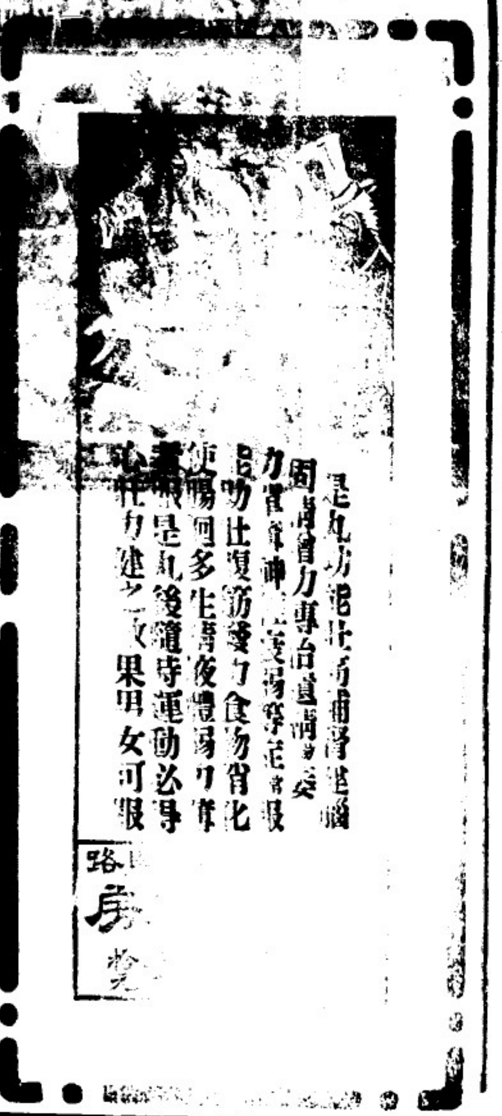

THE HONGKONG ROPE MANUFACTURING Co Ltd

香港索路公司

啟者特字通知香港
其餘繩纜公司
郎香港製繩公司
設立一千八百八
十三年以來製造
[illegible]
[illegible]
[illegible]
[illegible]
[illegible]
[illegible]
代理人亞圖吉僕啟
一千九百一十九年

GREEN ISLAND CEMENT Co. Ltd.,

青洲[illegible]磚發售

啟者特字通知青洲英坭公司之物品英坭火磚物價三百七十
五磚每個價值二百五十個又有坭磚各式各款火磚火之光
英一千九百一十八年七月號

啟者諸君欲知該貨式各情者請各至臨新嘉坡依
[illegible]
英一千九百二十九年三月十一號

# 熱心諸君振興土貨
# 請買眞正中國火柴
## 每箱二百四十包
## 價銀三拾一元正

廣州城西彩虹橋文明廠各號火柴向銷廣西梧州各內地近以粵桂軍事未解阻碍交通存貨頗多且素仰僑胞熱心土貨故付貨來叻專歸小號代理僑胞君子倘有懷疑儘可親往調查便知貨眞價實矣小號兼賣巧明肥皂各等火柴中國什貨寶光生油白糖麵粉茶葉顏料諸君光顧極表歡迎

星加坡馬吉街門牌四十二號　電話二二三六

民國八年二月八日

合盛隆號廣告

# 林美孖田萬蘭酒及池威士杞酒

啟者今叻地之行最上之池林美孖田萬在法國法蘭西由法國孖林美孖田司所創造公司成立於一千八百二十五十四年[illegible]

唯一採辦人和蘭士嗹列地咧冷公司

萬字樓[illegible]坡亞美門牌五十二號至五十三號

下列之商店均有發售
振興牛車水大馬路 錦興 源德
振春 如基 [illegible]
源見弟號 [illegible]
生源柏基土實得力 [illegible]

Sole Importers:
THE HOLLAND STRAITSTRADING CO., LTD
INCORPORATED IN HOLLAND.
58, 58, 57, The Arcade, Singapore

英一千九百一十八年七月號

總代理
大馬路
衛安公司

秋治頭午痛結塞物食氣去根[illegible]
寄勞太陽由花傳通[illegible]大疔腫之止痛[illegible]
積塞大盛者一經下[illegible]小日[illegible]白藥拔切也

民國九年二月一日

凡氣痛之症最為[illegible]日久[illegible]
[illegible]
九二十分[illegible]
其[illegible]止[illegible]
[illegible]
各埠[illegible]
五占

此丸[illegible]治婦女月[illegible]
[illegible]
之金丹也

# 亞巴拉加把斯媽補藥廣告

此把斯媽補藥係用頂之滋養料以新法製成能壯精血強腦力有反老上童之功如有患白血血虛神弱及肺癆各症者服之無不藥到回春且其藥力之厚及見效之速　服者無不稱揚有口皆碑也且售價公平每樽價銀十元已耳

亞丁力架花馬斯告

Atank Nigrah Pharmacy
101, Selegie Road, Singapore.

英一千九百二十年四月廿三號

THE GREAT EASTERN LIFE ASSURANCE COMPANY, LIMITED

大東方人壽保險有限公司廣告

上年世界之戰爭均歸昇平又無論其為何式或壽險兩本公司人壽保險之項每元仍可得足一百占之數[illegible]
[illegible]
本公司出[illegible]
本公司時有[illegible]
本公司[illegible]人之[illegible]
[illegible]
特此佈告

大英一千九百一十九年二月一號

大東方人壽保險有限公司[illegible]

## 亞洲與美洲交通之先導

英國卡[illegible]敦尼亞省之[illegible]士安支[illegible]畢之[illegible]士安支[illegible]太平洋航業公司以利便亞洲及美洲之商務起見此次特於本埠[illegible]一代理公司以代理該公司在呦之商務其第一號之新船來呦者名威斯門將威重八千八百噸當於本月中旬抵呦該輪先抵神戶上海香港小呂宋各埠後由亞洲直往美國[illegible]稱此為本坡往美之[illegible]尤對於本坡之商務將大有關係云查[illegible]安支[illegible]係[illegible]及[illegible]溝礦國品之中心點且以近來有[illegible]年車[illegible]公司開設該埠故需用[illegible]多該埠又居於[illegible]路交通之中[illegible]於商務上與加拿大各埠皆有關係且華人之僑居該埠及鄰埠者不下數千之衆於[illegible]之居於本坡及呦埠者自後可以與該埠僑胞直接交手矣該[illegible]公司在呦之代理人為片斯衞夫君W.Penn Smith 住於地素少街二號門牌僑胞欲擇知其[illegible]一切者可直[illegible]商無不招待格外也

中華民國九年三月三十日

啓

---

(平)(民)(醫)(社)

本大藥房修整

藥房設在[illegible][illegible]對面門牌二號現已開工修整另擇日開張，

前蒙[illegible]公[illegible]選之[illegible]早交茗[illegible]三[illegible][illegible]張秀[illegible]收以便應用如尚未[illegible]助者亦即[illegible]解[illegible]以[illegible]施以安功[illegible]同人等是所厚望

客籍平民醫社財政員啟告

民國庚申年七月二十七日

---

花柳淋濁丸

# 鸚鵡嘜

鸚鵡老牌花柳淋濁丸 及相須射洗用水 序

淋濁之發生俱由於濕毒濕毒之發生半由於人慾惟天生民有欲雌雄之接牝牡之交乃陰陽感召事屬尋閒而肉慾相薄即有遺毒互傳淋濁因之出現斯症也蘊蓄于膀胱刺激于溺管如膏如石痛悶既不可名言或白或黃色水尤令人賤異殊不知淋濁之毒實為腐精所致鬱成微細毒虫非服丸不能搜其毒之根而非射洗更不能驅其毒之菌為射洗可以直達精管也欲濟源節流本號鸚鵡老牌之丸藥及射洗白濁藥水所以首屈一指本號入幾經研究搜括中西治法得此鮮毒清血掃病扶元之良方并妙製不用求人之射洗器具一面服食以治內一面射洗以治外相須為用奏效倍捷而灵是以購用者莫不極端贊美馳名遠近中外若華求過于供非詐大其詞也試能即知請認真鸚鵡老牌為章

價目 每大瓶壹元半 每小瓶七毫半
(服法) 每日二次 每次服二元 清茶送下
南洋總代理 [illegible] 庇能 坝羅 金保 會豐商店

批發細宜

鸚鵡行[illegible]昌西藥行

PARROT BRAND
GONNORRHOEA PEARLS.
A SURE CURE FOR GONNORRHOEA, GLEET AND CLAP.
Directions—two pearls followed by much warm after food three times daily until cured.
SUI CHEONG,
41 & 43, Wing Lok Street,
HONGKONG.

## 濟災民

合尋災同胞
人可想見。
七省。災民
飢火云焚
新餒
人皆有之。
死子說
目。我
聚集。
大名也。豈
之縣
之義。聊表

有增價之
徵增價一
捐助於意
並自告辭
協理附
候公安
公啟 十

聯治摩托車
柏奇摩托車
路士萊摩托車
錯泰利摩托車
已
總汽士夫
摩托車
舊金摩托車
千九百一十九年二月一號

電力升梯
電力風扇
電燈
電力
各種之裝置

經理局啟

◀ 電力之增加 ▶

電樹乳機器製造廠

新加坡 吉隆坡 柔佛

CENTRAL ENGINE WORKS Ltd.

Bangkok Kuala Lumpur Singapore.

印度摩托車
腳車轉係
數式兩匹
半匹力
殖民地款式
有匹馬力
足力款式
七匹馬力

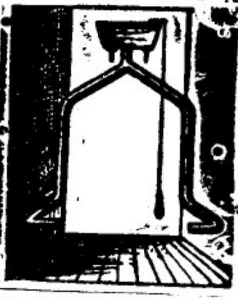

衛生工程師 航海工程師
摩托工程師 機器工程師
電力工程師

施林氏

# 除痰止咳水

肺處於身體高呼炭氣吸養氣而融和血液運行週身故爲養氣部之本感受風邪則肺氣不舒傷風咳嗽雖爲小恙久而不治或治不如法則咆逆哮喘痰塞氣阻諸病迭生勢甚劇烈此藥水化痰止咳潤肺理氣早著奇效無論遠年頑痰近日傷風及肺氣呼吸不[illegible]虛勞內傷吐血咳嗽肺癰[illegible]嘶風寒咳嗽遠年[illegible]飲哮喘氣促喘[illegible]難臥及喉嗽痰喘等症依法用之藥力[illegible]至[illegible]見氣[illegible]逆順止痰消[illegible]肺氣[illegible]睡飲食增進消除痰[illegible]之金丹補肺延年之玉液也

價目 大樽銀八角 中樽銀五角 小樽[illegible]角半

# 健胃養神

夫人身體之[illegible]全賴胃力厚[illegible]消[illegible]胃力厚則飲食得其宜身體[illegible]肌肉日長胃力薄則飲食失其味而身體日弱肌肉日消[illegible]故健胃[illegible]以養神也況人之心思[illegible]賴神氣之[illegible]故欲求進步之精神者非養神不可保其健胃[illegible]神健[illegible]補腦[illegible]精常服老身雄體壯血旺精[illegible]疾之根株悉潛伏之隱患男女則幼宜常服之真家庭衛生之至寶也

價目 大樽銀二元 小樽銀一元二角半

# 純陽固本片

純陽固本片得純陽之仙傳有固本之名功故[illegible]根本專有特別之效[illegible]凡先天不足[illegible]勞損及腎虧水少心腎不交夜夢遺[illegible]老人[illegible]腰[illegible]元陽虛弱[illegible]等症[illegible]一[illegible]元[illegible]者可[illegible]強壯[illegible]身體健壯本[illegible]
[illegible]
幹事此純陽固本片所以有[illegible]化育之[illegible]

試驗法 凡服此片[illegible]

總代理 石叻大馬路

石叻衛生[illegible]

# 福建 二

## 福清通信

▲電燈公司成立 閩人劉崇倫等。招集股本三萬元。在福清縣地方。設立福清電燈股份有限公司。曾具章程。呈請地方官。轉呈省公署。分咨農商部註冊。交通部備案。茲閩交部審覆。以該公司。對于營業區域。及主任技術員。業經分別叙明。自應照准立案日起。六個月以內開工。並應將工程辦法。暨預計竣工期間。呈部查核。現在已由省公署填發註冊照一紙。交與該公司祇領開辦矣。

## 龍溪通信

育嬰堂辦理諸事之得法 漳州育嬰堂。自張君國寶。施君篤約。承接辦理以後。所有事務。甚見整頓。一切調度。亦頗得法。非從前有名無實。僅存者可比。茲將該堂分別辦理各事。畧誌于下。以供衆覽。一詢查嬰兒來歷之詳細。該堂每收入一嬰兒。必將該嬰兒之生父生母住居。以及生辰日月。并介紹人等。一一詳細。記載簿上。以便嬰兒日後長大。易於檢查。互相承認。二嬰孩領養者。該堂必調查該領孩家庭狀況。及檢查乳母身體。並須有妥實保證人。方肯發出。三照料嬰兒之周到。該堂定例。每個乳母定哺一孩。多至二孩。并備有代乳粉。以補不足。若有加來嬰孩。乳母不够分配。則貼資原母。暫爲撫養。至嬰孩衛生。則格外注意。聘該堂所聘醫生。經驗頗富。辦事認眞。每日至少巡工二次。對于清潔。非常注重。如遇嬰孩有病。則調攝尤爲留心。四用費之儉。閩用費係由南洋促進會津貼房租的款。該堂力求節省。每月開支。大約百餘元左右。且逐月將條支出細目。列呈縣公署察核。

▲龍溪區立職教員研究會成立 龍溪區立職教員研究會。經十日前開成立會報名約有百人。莅會者四十餘人。是會之設。專純全以交換智識。研究教育爲宗旨。并無有彼此黨派之弊。茲將所議簡章錄下。第一條 宗旨本會以交換智識。改良管教。革新訓練。趨應潮流爲宗旨。第二條 名稱。本會由龍溪區立各學校職教員團體。組織而成。定名爲龍溪區立職教員研究會。第三條 會所暫假東街勸學所。俟議決成立後。再擇適當地點。第四條 會員。凡任龍溪區立學校職教員。經入本會者。均得爲本會會員。第五條 職員。本會設文牘庶務各二人。會計一人。皆屬名譽職。無會長制。主席爲開會時公推之。第六條 會期每年寒暑假中。各開大會一次。每屆月終。開常會一次。有特別事發生。得召集臨時會。第七條 會金。凡爲本會會員者。常年應[illegible]會金[illegible]。第八條 附則。本簡章。係暫行法。其未盡事宜。得臨時開會公決。修改之。


◉◉◉◉欲得高尚之事業以謀生者勿落他人後◉◉◉◉

鑑清書室特設

炭相夜學 招收男女生 分堂教授

三個月畢業 ◉◉◉◉◉◉◉◉◉◉ 今限一個月優待期暫收

學費一百元

分兩次繳足 ◉◉◉◉◉◉◉◉◉◉ 六十元過期不在此例

地址設醫院前街門牌九號馬京章新衣店內（詳細章程函索即寄）

另設星期科章程另刻

民國九年十一月十七號



廣 恒 紅 煙

本號紅烟創辦已六十餘年承祖傳秘法配製得宜故能辟瘴除溼有益衛生且香純味厚與別家迥殊向荷僑胞嘉許稱爲市上之冠而亦國貨之特色者也如蒙惠顧格外歡迎

即日起計在本埠沽出價列

廣恒 大包壹百四十庄 紅烟每箱沽價 一百九元

廣恒細包五百六十庄每箱一百零二元

恒發 大包壹百四十庄 每箱沽價 五十四元

恒發小包五百六十庄紅烟每箱五十六元

廣祥生 大包百四十庄 每箱沽價 四拾八元

▲寄往別埠在丹書巴者價貨價列▼

廣恒 大包K.H 每箱沽九十四元

廣恒 細包K.H.A 每箱九十六元

恒發 大包H.C.A 每箱沽四十八元

恒發 細包H.C.B 每箱五十元

廣祥生 K.C.S 每箱四十二元

本號電話壹九五四

庚申年六月初一日

新嘉坡廣恒號朱樹銘謹啟



諸虛百損

蓋賽爾醫士補身藥片對於無論男女老幼神經衰弱身體虛弱實爲無上之妙品凡男子服之能增添精力恢復元氣婦女服之能使血氣充足身體健全誠可謂之曰精神與康健隨同蓋賽爾醫士補身藥片相連屬俱來人身精力之來源在全身血脈之間蓋賽爾醫士補身藥片能滋補血脈則全體精力自然健旺凡已服此藥片者無不精神奮發毫無衰弱之患矣故無論如何歲乏祇須按日照服此藥片之後不久自能恢復元氣精強力壯更覺飲食有味睡眠安穩精神爽快得享康健之樂

此藥片曾經患者屢試屢驗雖極其沉重之症亦能立見奇效其主治各症如下

神經衰弱　半身不遂　小兒疳疾　血虧萎黃

面黃肌瘦　夜不安睡　胃不消化　腹中積滯

腦昏頭痛　心驚悸跳　勞勞過度　精力衰敗

未老先衰　并能預防癱瘓癲疾等症此藥片天下各處大藥房均有寄售

價目 每樽 大瓶一元四角 小瓶七角

英國滿哲斯德省蓋賽爾醫士大藥房啟

蓋賽爾大醫士

補身藥片

Dr. CASSELL'S TABLETS
REPAIR WEAR & TEAR
OF NERVES & BODY.



民國九年五月四號

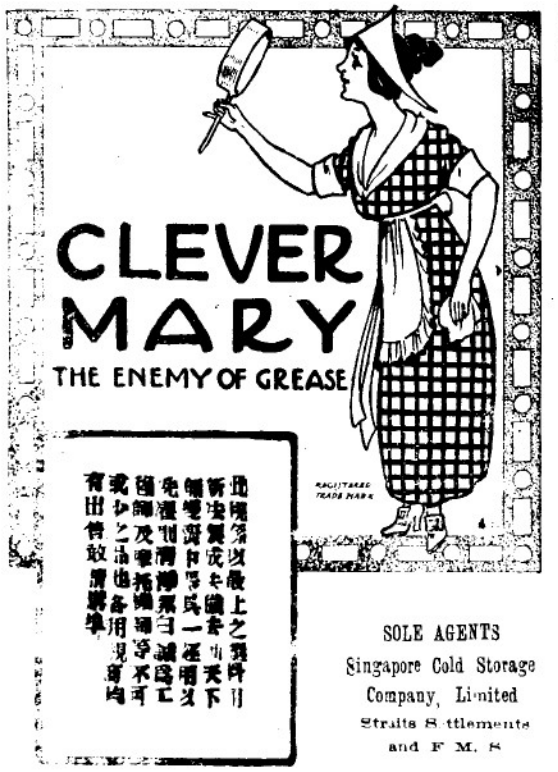


SOLE AGENTS
Singapore Cold Storage
Company, Limited
Straits Settlements
and F. M. S.



◆招徠廣告

本公司茲運到大帮頂上瑞士國三星疊火柴諸君光顧請移玉本公司面商爲禱

本坡麻六甲街三號門牌

印度馬來有限公司啓

民國九年五月廿四號

Indo Malay Coy. Ltd
3, Malacca Street.
Singapore.

# Firestone

英一千九百廿年拾一月拾九號

◎斐亞士盾之機工及世界車載之噸數

本斐亞士盾之責任是使無論各種車輛皆當得其相當之車輦爲用本公司之工程師爲畫製貨車輦之[illegible]人故貨車輦製造之進步是爲本公司之歷史且凸形之車輦可以移遷之車輦及有間之雙輪車輦等皆本公司所介紹於世本公司所製之車輦已如是其多種故無論何車何載何路皆有專式之車輦以應愛顧之需求也

斐亞士盾之宗旨是爲每一元之代價可得至多數之里程

美國斐亞士盾公司

英一千九百二十年十月廿五號

# PAGEOL

## Energetic Urinary Antisepic Cures.

招徠廣告

此啤芝阿魯藥片係以最上好之藥材用新法製成專治尿管腐壞膀胱發炎腎熱花柳毒白濁及食管腫脹等症且可立止各種毒苦强壯肌肉其功効之靈捷久爲諸用者所稱許誠爲患花柳各病者之苦海慈航也

惟一代理人都比亞兄弟公司謹佈

DUPIRE BROTHERS, Sole Agents.

英一千九百廿年拾一月拾九號

# The United Glass Bottle Manufacturers Ltd

LONDON.

SOLE AGENTS—

THE UNION TRADING COMPANY

ROBINSON ROAD SINGAPORE

英國製造玻璃樽廠聯合有限公司

本公司精造各款玻璃樽及特別汽水樽發行

大英一千九百一十九年二月一號

# 總代理處美隆洋行

# 本坡一束

## ◉陳總司令就職矣

頃據張永福君。接到陳烱明自廣州來電云。本司令已被舉爲廣東省長兼任粵軍總司令等職。經於本十日正式受任。請即通告海外各機關各團體公鑒。粵軍總司令陳烱明。

## ◉陳總司令就職之通電

上海林王吳褚各議長各省督軍省長北京廣東同鄉會上海廣東同鄉會各團體各報館均鑒。烱明前奉軍政府命。暨廣東省長之任。曾瀝誠固辭。蓋以軍事方殷。不能分心民政。此次旋師舊的。在翦除桂賊。以救鄉邦。但使民政得人。自可刷新吏治。不欲個人爾涉權位之嫌。乃軍政府不允所請。並催促就任。而粵省以後。體察廣東現狀。疎心高目。不一而足。蓋近年以來。桂賊之荼毒。可謂無所不用其極矣。猶幸民氣尚烈。民力尚厚。於痛深創鉅之餘。懷長治久安之計。烱明啟殲冠披髮於前。不敢袖手釋肩於後。隨于十一月十日遵令就職。自茲以往當奮力掃除粃政以樹立民治之基礎。今日綜攬軍民兩政。以定危疑之局。而烱明不敢憚勞。他日使軍民分治之制得以實現烱明亦不敢辭責。謹掬悃誠。尚希進而教之。陳烱明灰。

## ◉官界消息

剋據官場消息　閩四州府總臬司葛文君。將奉調爲三州府總臬司之職。至其所遺之缺。大約調檳嶼臬司活屆君。以繼乘其乏。而爲四州府總臬司云。

## ◉法國總理昨日至梹

▲四州府可停止歡迎

梹城署任參政司宏士頓君。現接總督秘書來電。通報法前總理更改行期。其電文如下。因船期之變更。故法前總理克廉蘇梭君。定於十一月十八號。乘搭英印公司之伊羅剌輪船。自叻前往仲光。因是之故。而不取道四州府。至四州府所擬歡迎進行。可以終止。惟此行必經檳城。望即預備。於十一月十九號以歡迎之。參政司因上述一電之原因。故特宣佈取消前定的歡迎辦法云。

## ◉青年進德會智育之演講

本月二十一號（禮拜日）晚七點半鐘。青年進德會開智育演講于升旗山腳英華學校講堂。主講者爲林耀翔先生。題目（教育與南洋華僑將來地位之關係）有意聽者。希早赴會云。

## ◉補正漏字

昨本坡欄內華僑日報將出版矣一則。報字下漏一（將）字。特此補正。

## ◎南洋工商補習學校董事部啟事

昨閱張志和葉貽秀王評非葉貽雷四教員脫離本校啟事措詞乖謬無理取鬧本不値一駁特以事關本校前途不容不辯該啟事首謂彼等（謂雜演劇籌款以救學危將絕之工商補習學校）一若演劇籌款均係該教員之力與董事無與也者我董事部固不屑爭此虛名然該教員如此大言毋乃抹煞一切又云（誰知此屆正式董事部之選舉竟以辭息貸書記及莊余結婚借用學校不遂事竟起運動總理之黑幕）此等臆斷不知從何處學出來貸書記係董事部所聘以掌簿務及收月捐者職在教務之外在理惟董事部方可進退之乃該教員不知挾何意見必欲將其斥退而董事部職之莊余結婚借用本校董事開會可決該教員執膚淺理由表示反對而董事部亦職之事實如斯與此次選舉渺不相關而乃謂竟起運動總理之黑幕捕風捉影一何可笑且運動總理黑幕之語謂黃君耶則本校開辦時舉黃君爲名譽總理而黃君辭演劇籌款時舉黃君爲臨時總理而黃君亦辭此次票舉黃君爲正式總理肯就與否雖尙未知然證以黃君平日之爲人必不屑於運動可斷言也然則謂董事耶誰出運動黑幕如何何不指出就使有之亦當聞被選者之稱職與否不當聞其運動與不運動也况總理董事犧牲金錢犧牲光陰純盡義務非若教員之有飯碗可當此教育風潮辭之唯恐不去豈有反出而運動被選之理該教員未免以小人之心度君子之腹多見其不要事實也又云（而且全部除張君大貴外俱屬閩籍）如此挑撥省界感情■破壞大局居心險惡殊屬可鄙查本校係閩籍僑胞所發起此次演劇籌款各帮捐助者一律分給選舉票從無輕重于其間計各帮人數統有一百六十三名福建帮一百二十二名廣潮客瓊三江各帮合四十一名當日投票者計有七十一票福帮佔六十二票而黃君僅岩以三十六票中選總理蔡君嘉種以十七票爲候補總理並各舉所知福帮自然舉福帮事理之常原無足怪推該教員之意若其他公益事業之職員學帮或三江帮佔多數則斷帮亦當出而反參乎此等胸懷狹窄偏黨之見乃不顧于最尊最高尙之教育界見之又云（不能不引咎辭職脫離此校以謝同僑父老以保良心教育的主張）此語更屬迂謬若不據實事所爲此處總自引咎皆屬良心所致與其職何以便可辭同僑父老夫名同僑父老所屬望於該教員者只此辭職二字而已良心教育自主張去否何只此辭職二字而已[illegible]交耳凡此種種行爲居心眞不可問本董事部今特鄭重[illegible]爲合法而奈何故向學生家族及捐款人煌詞告退此等手段無非欲使家族受惑阻學生入校捐款人受惑不捐款不

晉該教員既自登報解職本校不敢挽留所有內外校務在新董事未就任以前乃由董事部主持至日夜學生課務自當從速物色教員期以最短時間設法上課大局無虞毋影響破壞者自覺徒勞無益凡我親愛學生當以學業爲重勿被誘自誤則本校幸甚

民國九年十一月二十日

南洋工商補習學校董事部啟　正總董郭國來簽發　副總董張松標

## ◉答張志和葉貽秀王評非葉貽雷諸先生宣布脫離南洋工商補習學校啟

讀十七日新國民報所登尊札知　諸先生因不滿意於本校此屆選舉聯同解職教員職務性質亦有權利關係合則留不合則去本各人之自由故諸先生得以不屆學期不俟督人不計職務之停頓即毅然決然相率辭職絕不與人以挽留之餘地但所經辭職手續不直接向董事提出而特係以辭貸書記及莊余借校結婚不遂爲藉據則又近於矛盾查書記爲董事部所任用一經教務部反對遂將其辭退莊余借校結婚爲董事部所允許一經教務部反對亦即行取消是董事之於教員無在不表示退讓今反指爲意氣用事不亦鑑乎本校成立之範圍原無不分省界鄉所有月捐及特別捐以閩人爲最多故發出選舉票百六十餘閩人就百二十幾所收選舉票七十一閩人得六十二選舉人恒得其所知而選舉閩人所知定多閩人選舉法以多數爲當選故當選人亦定多閩人此事理之至易明而　諸先生竟指所選總理爲運動且謂全部除張大貴君外俱屬閩籍何其所見之不廣也擔任學校之職務無非爲促進教育起見如　諸先生之共辦演劇籌款如與同人之捐助教育並[illegible]大都本良心上之主張以圖補救本校非有所利用故本校教員伍人閩籍居四[illegible]者何獨於董事而慨加攻擊且不比自選舉人而出自[illegible]（南洋教員[illegible]）[illegible]同人能爲董事者之[illegible]正當參董事舉旋後與教育[illegible]之職務和衷共濟以促進教育之進步不遑　諸先生負雖執己見以去職爭參令董於無人主持學生不能上課實貴光陰無端虛擲良以良心教育的主張[illegible]所可免於學生輟業之苦信乎同人雖本校不任其[illegible]一份子且多爲發起人當不忍以亂[illegible]此破壞[illegible]

民國九年十一月十九日　南洋工商補習學校同人

莊國影　黃天鑒　陳普民　蕭翔台　鄭榮西
王世良　蔡多華　莊澄江　張大貴　沈俊記
王恭懋　胡度知　葉全福　莊丕甫　張福銘　公啟
謝啟山　莊丕唐　謝玉篠　黃守懃　胡有賢
葉媽諡　李天來　陳章華

## ◉答工商補習學校所謂新舊事莊國影君等二十三人

哈哈眞正笑煞人諸君殆方醉睡乎何自相矛盾一至於斯極耶諸君聽者聚知秀亦是發起人一份子捐助費二十元月捐二元如數如期交納迄至今日而且在校執此飯碗未嘗一日離也諸君乎抑知同人等申明解職之最初日期及手續乎更知眞正總董先生於開學後將是等附件及三號議決案擲棄而不取乎如猶未也則不足與語矣諸君平日對於斯校之熱度足以掀破監督也况憶三號董事會多來證二君亦曾到會對於莊余結婚借校事全體反對三君竟不記耶抑今出此言另是一口耶殊覺謬甚矣至於君等所謂同人等權利關係中所經過之事實是否出於良心主張則既不足與諸君道亦不必與諸君道蓋主張之如何係出於教育者及有關係者之良心而爲和爲害乃數教育者之命運學校之命運教育界之命運中華民國之命運你我何勿論也餘則閱者自明毋庸贅言總之事求實妄言何益哉

發起人兼職教員　葉貽秀

職教員　張志和　王評非　葉貽雷

民國九年十一月廿號　冊

## 啓白

啓者實叻後港電車頭門牌一千零七號日福陽成名林文竹所創之業今因志圖別業原將家器店底全盤招與陳簡陳媞陳枝林文四人承頂備　諸貸照若集編陳成林文竹來往賬項以及揭借担保等情期限一概拜爲止須與他理會清楚如過期自恢再爭受人無涉先此聲明以免後論　特此佈

民國九年庚申十月十一日　承頂人　陳簡　陳枝　陳媞　林文　披露


**KHAI SUN & CO**

125, South Bridge Road, Singapor

◉貨備品實

十六磅十八磅皇沙利兵紙　十八磅海棠兵紙
廿六磅紅招書紙　十八磅馬田兵
十五磅藍南洋船兵紙　十六磅南洋船兵紙
南洋徵部藍紙　廿八磅花墨藍紙
老振徵部藍紙　百八十磅厚鷄皮紙
新到二十四寸剝紙機車　有多數刀肉另沾

庚申年七月廿四日　星洲啟新公司告


## ◉第四批電滙賑款

本總捐處於本月十[illegible]號列第四批由滙豐銀行電滙北京外交部協賑七省災民京幣二萬元但叻幣三萬四千八百元合十月十四十九廿八號三批共滙京幣十一萬元共合叻幣十九萬一千四百元總我十方善長一致進行大有匹夫之力普願後七省災黎萬死回生[illegible]出力不實心爲善始終如一不爲邪說所搖恐[illegible]而我執爭人之出[illegible]味同[illegible]亦與有[illegible]

民國九年十一月十五號

新嘉坡協賑華北南七省籌捐處報告

## 京省

### ●龍口振興商埠之布告

龍口形勢天然。。爲吾東第一良港。。趙君以全副精力。。始將碼頭築成。。巨艘輪船紛來。。商務可以日形發達。。不料無識之人藉口於碼頭不堅。海水過淺。。致船家多觀望不前。。誠可惜也。。茲錄該局布告如下。。中外各商船亦可源源而來矣。。龍口商埠局佈告第六號。。爲勸告事。。照得龍口扼渤海之中樞。。握直魯之門戶。。天然商港。。形勢便利。。民國三年。。大總統特頒明令。。闢爲商埠。原爲發達地方振興商務。且杜他族之覬覦。意至善也。然欲發達商務。必先修築碼頭。無碼頭則來往船舶無從停靠。貨物起卸。客商上下。。託命於驚濤駭浪之中。。飄搖於淒風苦雨之下。。稍一不慎。。商民性命財產動遭危險。。想之不寒而慄。。本局長前奉之與築公司總理。。有見於此。。乃苦心擘索。。勘得北大圈地方爲修築碼頭之所。該處氣候溫和。。水勢合宜。。南有嶗山橫列。。北有磯母（石旁）島爲屏蔽。。既無風濤之險。。又無冰凍之虞。。經營累載。。大工告竣。。方期地方日漸發達。。商務日益繁盛。。爲商途謀無窮之希望。。乃一般無知之徒。。捏造謠言。。以爲碼頭不堅。。或以海水過淺。。市虎杯蛇。。以致各船家躊躇觀望。。此中消息甚微。。影響甚大。。工商業之發展。。遂因之而阻滯。。國計民生。。交受其病。。各船家類多明達。。須知與築公司各股東於碼頭地點。。事前若不幾經審慎詳加勘定。。何肯以數十萬血本付之虛擲。。況吃水最深。。船身最大之榮興利濟同源隆順宏利及其他各輪。。均經先後駛靠。。毫無阻礙。。中西各界來館參觀。。莫不嘆爲中國稀有之鉅工。。豈此碼頭棄之若敝屣而不可惜。。爲特諄切勸告。。幸我地方父老。。暨各船家須從大處着想。。船靠碼頭埠務必得神速之進步。。埠務進步。。則凡在龍商民莫不交受其利。。如上海天津煙台青島百業俱興。。商務發達。。工廠林立。。人民謀生便利。。或經商。。或作工。。或做苦力。。無往而不可以謀生。。無往而不可以獲利。。幸勿從中阻撓。。設意破壞。如有突頑不靈。。仍敢散布謠言者。。本局長責任所在。。一經查明拏獲。。不能曲爲寬貸也。。切切此佈

### ●杭商會請緩辦所得稅

杭總商會前快郵代電。。分呈北京國務院農商財政部文云。。浙省頻年災歉。。農產損害甚巨。。益以外省時起戰端。。商賈相率裹足。市面凋敝。。一落千丈。欲籌保維持。。正苦無術救濟。。寧須所得稅施行辦法。省垣各商業。。暨外縣各商會。。函電紛至。僉稱無力担負。。節經開會集議。一致請求展緩。。非不知中央財計困難。。然于商民疾苦。實有格外矜憐。。此間市商狀況。迄復[illegible]

委係實情。。仰懇逾格體恤。。准予展緩施行。。藉舒商民元氣。。即以培養國本。。迫切陳詞。。伏候垂察云。。並抄電分致汪伯唐孫慕韓諸鄉先生。。以諸公關懷桑梓。。務懇無遺。。務懇就近分謁當道。。代爲請命。。無任公感云。。

### ○中華賑災協會第二次蒙 諸大善士自來本會籌捐處助賑鉅款芳名錄登代災民鳴謝

和記俱樂部同人由謝清和君經手交來捐助銀一千元正

王邦傑君一百元 張家仁君五十元 任明龍君十元

彭應鏗君十元 陳奕雯女士十元

以上六條銀一千一百八十元正

合上段共捐銀二萬一千八百五十二元零三占

○第三次本會接到彭亨關丹埠楊發加王清壬兩君經手來函內載茲蒙

國民書報社諸善士一百五十九條計捐助來銀二千零四十六元正（另紙收入各善士芳名另刊鳴謝）

合上計三次共捐銀二萬三千八百九十八元零三占

民國九年十一月十三日 新嘉坡中華賑災協會公啓

### ○承頂聲明

啓者石叻水仙門大馬路門牌第二拾七號南泰公司全間舖底傢私等物項與公興公司承受任從公興公司將南泰字號改換經營事業日後生意盈虧不干南泰公司之事現已定期交易倘南泰公司有欠到各號貨賬一切款項及轆轆等情自登報之日起請於兩禮拜內向南泰公司理妥交易之後與公興公司無涉特此聲明以免後論此佈

民國九年十一月十一號 公興公司啓

庚申年十月初二日

### ●大會廣告

敬啟者十字路廣福廳經理及值理三年一任係在庚申十一月十三日期滿茲擬訂於庚申年十月十二日（禮拜）下午二點舉行選舉事凡我廣肇同人倘希依期蒞會幸勿吝步爲盼

全日下午三點勸捐戲院夜司理事前以三年爲期茲屆期月竟私先期投標承辦六個月當衆開票以價高者得每月租金計價伍十元正如投得者不能守受該員等備元作香油其備章程恐將上屆合同辦理如欲知詳細章程之詳細者請移玉至總理處查閱可也此佈

（注意）假座松柏街肇慶會館爲會場

庚申十月初六日 廣福廳值事部仝啓

▶嬰兒之生長◀

Glaxo

凡嬰兒出世六閱月內其肌肉生長之速以磅一卅之時期較之未有過於此時者也其細小之腸部所容之食品不過二兩之譜而已是以嬰兒之食料必須以滋養之質爲佳也

凡飼養之物料務要以滋養之品因其食量有限否則充塞其腸亦無益

若乳母不能供給其嬰兒以乳汁不妨以相當之滋養品代之加勒蘇肥兒料爲養育嬰兒之上等食料因此食料每兩含有許多滋養之質

計加勒蘇一磅含有最善養生之乳油四兩合身力之生奶十二兩爲之以之哺養小兒賦爲強健有體之上品矣

此乃基礎之時期爲嬰兒身體強弱所關係其養育之食品亦最宜講求也

加勒蘇肥兒料經已通行於英國衛生局培嬰學校及小兒寄養舍十有餘年成績極爲可觀

加勒蘇肥兒料各藥房各商店均有發售

注意注意加勒蘇肥兒料由本房辦到叻地自島發由製造廠直接付寄源源不絕貨式新鮮保無變壞之虞開罐之後倘或有不滿意者儘可由買家退換無須另給分文

英屬代理聯合有限公司

（在英註冊）

住星嘉坡中街門牌百一十七號至一百廿一號

ACENTS.
Messrs Anglo Siam Corporation Ltd.
117 to 121, Market Street,
SINGAPORE

一千九百二十年三月廿七號 11

▶尼洵料製牛乳粉之特色◀

此乳粉乃小兒補養之良品[illegible]用

兒童若能用之日久自然[illegible]此

粉可使肌肉實骨強而不生[illegible]之藥方（例如）

此粉係爲安全牛乳是其重要成分且加臘水質

牌食品係生牛乳保存各種能益之處 此粉不但

爲嬰兒之最良食品即小孩之患[illegible] 富貴及貧民

症者用之于其病情亦甚有益東亞南方方[illegible]

大暑人之居此者往往感受暑來熱症用之亦常有

效故醫有來信道謝者 此粉價值相宜 此粉用

罐包密封不虞潮濕分一磅及半磅庄兩種各處

藥房及辦館均有代售 倘有此粉用法欲知一切

函索即

一千九百二十年八月二十號

SOLE AGENTS
Singapore Cold Storage Company, Limited.
Straits Settlements & F. M. S.